

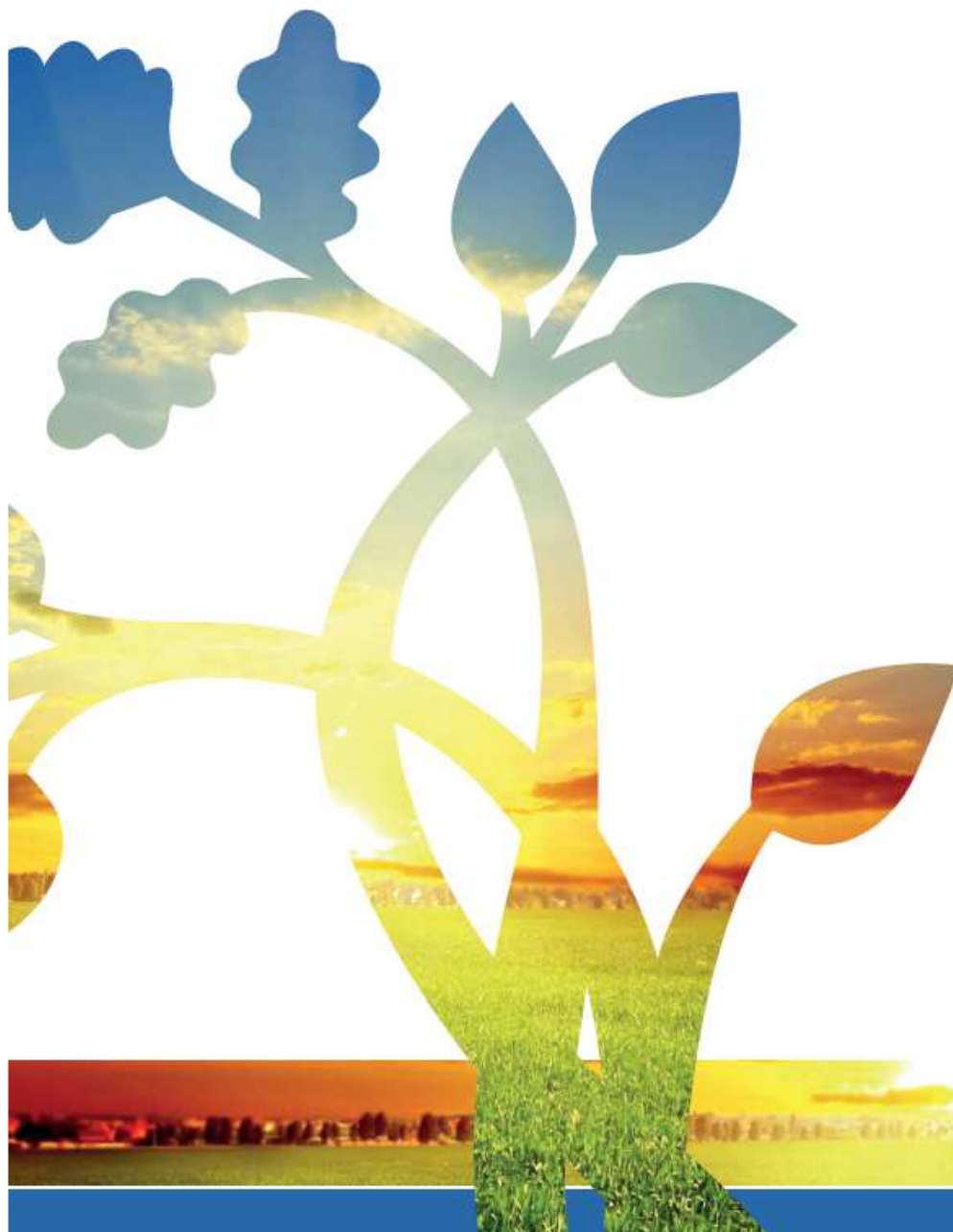

Comitato di Sorveglianza 2017
Venerdì 23 giugno 2017
Centro Visite Cupone – Camigliatello
Silano





OdG – Punto 1

“ Stato di avanzamento finanziario e procedurale del PSR Calabria 2014/2020”



UNIONE EUROPEA

«Fondo Europeo Agricolo per lo sviluppo rurale:
l'Europa investe nelle zone rurali»



MINISTERO DELLE POLITICHE AGRICOLE
ALIMENTARI E FORESTALI



REGIONE CALABRIA





“Avanzamento Finanziario a maggio 2017”

Spesa effettuata per Misura e Focus Area

Importi spesa effettuata sul PSR Calabria 2014 - 2020 (€)														
(pagamenti aggiornati al 22/05/2017 kit ARCEA n.12)														
Intervento \FA	solo M20	P2		P3	P4			P5			P6			Totale
		2A	2B	3A	4A	4B	4C	5A	5C	5E	6A	6B	6C	
M01		62.352,77												62.352,77
M02														0
M03				27.550,58										27.550,58
M04		9.434.625,88	7.720.285,06	3.425.774,14	466.166,85			1.026.264,92	285.236,22					22.358.353,07
M05														0
M06		3.648.417,72	318.637,97						112.107,94		806.628,67			4.885.792,30
M07											2.221.055,29		147.542,84	2.368.598,13
M08		705.138,78					3.963.058,93			4.950.265,56				9.618.463,27
M10					3.705.276,14		25.289,43			250.143,58				3.980.709,15
M11						63.588.352,77								63.588.352,77
M13							35.820.568,27							35.820.568,27
M14				2.633.078,57										2.633.078,57
M16		671.676,26												671.676,26
M19												1.319.346,05		1.319.346,05
M20	595.042,96													595.042,96
TOTALI	595.042,96	14.522.211,41	8.038.923,03	6.086.403,29	4.171.442,99	63.588.352,77	39.808.916,63	1.026.264,92	397.344,16	5.200.409,14	3.027.683,96	1.319.346,05	147.542,84	147.929.884,15



Articolazione della spesa totale a maggio 2017 per Misura e Focus Area

La tabella precedente mostra come il PSR Calabria abbia generato spese nelle FA di riferimento.

Le misure che hanno un avanzamento maggiore sono:

- la M 4 che ha inciso prevalentemente sulle FA 2A e 2B;
- la M 11 che ha inciso sulla FA 4B;
- la M 13 sulla FA 4C.

I pagamenti generati, quindi, sulla nuova Programmazione si sono realizzati sia sugli investimenti, che sui metodi di coltivazione sostenibile, che verso le aziende localizzate in aree svantaggiate.



Avanzamento della spesa in % sulla dotazione finanziaria delle misure

- L'avanzamento della spesa si attesta al 13,42% del totale programmato, ovvero circa 147 milioni di Euro;
- La spesa sui nuovi bandi ha raggiunto un quarto della spesa totale effettuata, la restante parte è relativa alle operazioni in trascinamento dal precedente periodo di Programmazione.

Avanzamento della spesa rispetto alla dotazione finanziaria per Misura

Misura	Dotazione finanziaria (€)	Spesa al 22/05/2017 (€)	Spesa da effettuare (€)
M01	8.000.000,00	62.352,77	7.937.647,23
M02	18.347.100,00	0,00	18.347.100,00
M03	25.800.000,00	27.550,58	25.772.449,42
M04	314.860.180,00	22.358.353,07	292.501.826,93
M05	10.000.000,00	0,00	10.000.000,00
M06	52.432.380,00	4.885.792,30	47.546.587,70
M07	44.050.000,00	2.368.598,13	41.681.401,87
M08	100.661.170,00	9.618.463,27	91.042.706,73
M10	77.685.950,00	3.980.709,15	73.705.240,85
M11	239.834.710,00	63.588.352,77	176.246.357,23
M13	74.700.000,00	35.820.568,27	38.879.431,73
M14	28.347.110,00	2.633.078,57	25.714.031,43
M16	17.700.000,00	671.676,26	17.028.323,74
M19	66.350.000,00	1.319.346,05	65.030.653,95
Totale	1.078.768.600,00	147.334.841,19	931.433.758,81
Quota FEASR	652.655.003,00	89.137.578,92	563.517.424,08

Avanzamento della spesa rispetto alla dotazione finanziaria per Misura in %

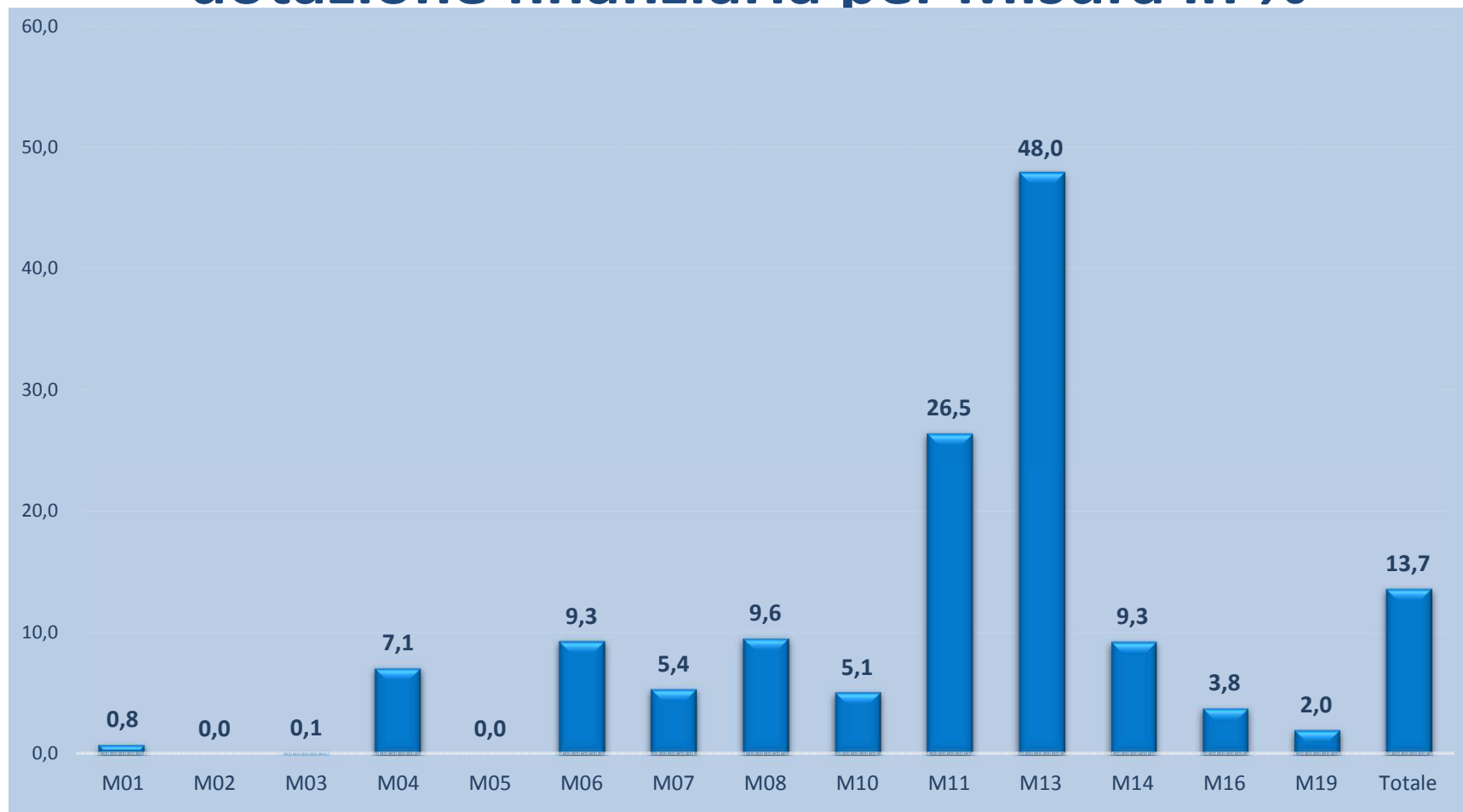



Avanzamento della spesa rispetto al target N+3 (2018)

Target 2018 FEASR N+3	Spesa al 22/05/2017 - Quota FEASR	Avanzamento rispetto al Target N+3	Spesa FEASR residua da realizzare entro il 31/12/2018
€ 113.541.261,48	€ 89.497.579,91	78,8%	€ 24.043.681,57



“Avanzamento Procedurale a maggio 2017”



UNIONE EUROPEA

«Fondo Europeo Agricolo per lo sviluppo rurale:
l'Europa investe nelle zone rurali»



MINISTERO DELLE POLITICHE AGRICOLE
ALIMENTARI E FORESTALI



REGIONE CALABRIA





La risposta ai primi bandi da parte delle aziende

- Al 30 maggio 2017, la Regione ha aperto i bandi sulle seguenti Misure: 4 - 5 - 6 - 7 - 8 - 10 - 11 - 13 - 14 e 19;

In particolare:

- La dotazione finanziaria messa a bando per la M4 è pari a 145 M€ e sono in fase di istruttoria le oltre 3.800 domande presentate;
- La sottomisura 6.1 (Aiuto all'avviamento dei giovani) ha avuto richieste da parte di oltre 2.200 giovani aspiranti agricoltori calabresi;
- La M10 ha finanziato oltre 4.000 aziende agricole;
- La M11 ha circa 6.000 beneficiari in attesa di essere liquidati;
- La M13 ha finanziato oltre 15.000 beneficiari.

Bandi Attivati

Misura	Descrizione misura	Dotazione Misura	Intervento	I° Bando	Dotazione finanziaria bando	Domande presentate	Istruttoria
M04	Investimenti nelle aziende agricole che migliorino le prestazioni e la sostenibilità	€ 101.554.033	4.1.1	Bando Pacchetto Aggregato (4.1.1- 4.1.3-4.1.4) (DDG 7515 del 29/06/16)	€ 40.000.000	Presentate n. 1.206	In corso
		€ 65.506.243	4.1.2	Bando Pacchetto Giovani (DDG 7516 del 29/06/16)	€ 40.000.000	Presentate n. 2.216	In corso
		€ 8.500.334	4.1.3	Bando M. 4.1.3 (DDG 7610 del 30/06/2016)	€ 6.000.000	Presentate n. 11	In corso
		€ 5.816.020	4.1.4	Bando M. 4.1.4 (DDG 7614 del 30/06/2016)	€ 4.000.000	Presentate n. 9	In corso
	Investimenti che riguardino la trasformazione, la commercializzazione e lo sviluppo dei prodotti agricoli	€ 90.560.550	4.2.1	Bando (DDG 13758 del 10/11/2016)	€ 45.000.000	Presentate n. 221	In corso
	Investimenti che riguardino l'infrastrutturazione necessaria allo sviluppo, all'ammodernamento dell'agricoltura e della silvicoltura	€ 29.223.000	4.3.1	Bando (DDG 13758 del 10/11/2016)	€ 10.000.000	Presentate n. 146	In corso



UNIONE EUROPEA

«Fondo Europeo Agricolo per lo sviluppo rurale:
l'Europa investe nelle zone rurali»



MINISTERO DELLE POLITICHE AGRICOLE
ALIMENTARI E FORESTALI



REGIONE CALABRIA



Bandi Attivati

Misura	Descrizione misura	Dotazione Misura	Intervento	I° Bando	Dotazione finanziaria bando	Domande presentate	Istruttoria	Graduatorie	Domande Finanziate- Ammesse- Non ammesse
M05	Ripristino del potenziale produttivo agricolo danneggiato da calamità naturali e da eventi catastrofici e introduzione di adeguate misure di prevenzione	€ 10.000.000	5.1.1	Bando (DDG 11114 del 22/09/2016)	€ 8.000.000	Presentate n 88	Terminata	Graduatoria definitiva (DDG 405 del 23/01/2017)	Finanziate n.14 Non Finanziate n.47 Non ammesse n.27
M06	Aiuto all'avviamento di nuove imprese agricole condotte da giovani agricoltori	€ 39.432.380	6.1.1	Bando Pacchetto Giovani (DDG 7516 del 29/06/16)	€ 30.000.000	Presentate n. 2.216	In corso		
	Aiuto all'avviamento per nuove attività non agricole nelle aree rurali	€ 5.000.000	6.2.1	Bando (DDG 4396 del 28/04/2017)	€ 3.500.000				
M07	Sostegno alla stesura ed all'aggiornamento di piani di sviluppo dei comuni e dei villaggi e dei servizi comunali di base, nonché piani di tutela e di gestione dei siti Natura 2000 e di altre zone ad alto valore naturalistico	€ 500.000	7.1.1	Bando (DDG 13027 del 27/10/2016)	€ 500.000	Presentate n 61	Terminata	Graduatoria definitiva (DDG 872 del 02/02/2017)	finanziate n. 61
M08	Investimenti nello sviluppo delle aree forestali e nel miglioramento della redditività delle foreste	€ 23.187.230	8.1.1	Bando (DDG 1902 del 23/02/17)	€ 16.200.000	Domande in corso di presentazione			
		€ 10.670.000	8.3.1		€ 9.600.000				
		€ 21.187.230	8.4.1		€ 12.700.000				
		€ 20.000.000	8.5.1		€ 14.000.000				
		€ 25.616.710	8.6.1		€ 17.900.000				



UNIONE EUROPEA

«Fondo Europeo Agricolo per lo sviluppo rurale: l'Europa investe nelle zone rurali»



MINISTERO DELLE POLITICHE AGRICOLE ALIMENTARI E FORESTALI



REGIONE CALABRIA



Bandi Attivati

Misura	Descrizione misura	Dotazione Misura	Intervento	I° Bando	Dotazione finanziaria bando	Domande presentate	Istruttoria	Graduatorie	Domande Finanziate-Ammesse-Non ammesse	II° Bando	
M10	Pagamenti agro-climatico-ambientali	€ 14.185.950	10.1.1	Bando (6387 del 06/06/16) rimodulato con nota overbooking n.88434 del 14/03/17	€ 6.205.000		Terminata	Graduatoria definitiva (DDG 3496 del 31/03/2017)	Ammesse n. 984 Finanziate n. 690 Non ammesse n. 56	Bando (4041 del 18/04/17)	
		€ 45.000.000	10.1.2		€ 7.600.000		Terminata	Graduatoria definitiva (DDG 3496 del 31/03/2017)	Ammesse n. 1978 Non ammesse n. 509	Bando (4041 del 18/04/17)	
		€ 1.000.000	10.1.3		€ 110.000		Terminata	Graduatoria definitiva (DDG 3496 del 31/03/2017)	Ammesse n. 31 Non ammesse n. 17	Bando (4041 del 18/04/17)	
		€ 5.000.000	10.1.4		€ 235.000		Terminata	Graduatoria definitiva (DDG 3496 del 31/03/2017)	Ammesse n. 57 Non ammesse n. 59	Bando (4041 del 18/04/17)	
		€ 5.000.000	10.1.5		€ 4.355.000		Terminata	Graduatoria definitiva (DDG 3496 del 31/03/2017)	Ammesse n. 1203 Finanziate n. 919 Non ammesse n. 666	Bando (4041 del 18/04/17)	
		€ 500.000	10.1.6		€ 0	0 domande pervenute					
		€ 1.000.000	10.1.7		€ 560.000		Terminata	Graduatoria definitiva (DDG 3496 del 31/03/2017)	Ammesse n. 233 Non ammesse n. 10	Bando (4041 del 18/04/17)	
		€ 6.000.000	10.1.8		€ 1.290.000		Terminata	Graduatoria definitiva (DDG 3496 del 31/03/2017)	Ammesse n. 296 Non ammesse n. 12	Bando (4041 del 18/04/17)	



UNIONE EUROPEA

«Fondo Europeo Agricolo per lo sviluppo rurale: l'Europa investe nelle zone rurali»



MINISTERO DELLE POLITICHE AGRICOLE ALIMENTARI E FORESTALI



REGIONE CALABRIA



Bandi Attivati

Misura	Descrizione misura	Dotazione Misura	Intervento	I° Bando	Dotazione finanziaria bando	Domande presentate	Istruttoria	Graduatorie	Domande Finanziate-Ammesse-Non ammesse	II° Bando	
M11	Agricoltura biologica	€ 13.834.710	11.1.1	Bando (6387 del 06/06/16)	€ 48.000.000		Terminata	Graduatoria definitiva (DDG 2843 del 16/03/2017)	Ammesse n. 2934 Non ammesse n. 562	Bando (4041 del 18/04/17)	
		€ 226.000.000	11.2.1				Terminata		Ammesse n.2983 Non ammesse n. 118		
M13	Indennità a favore delle zone soggette a vincoli naturali o ad altri vincoli specifici	€ 35.500.000	13.1.1	Bando (6387 del 06/06/16)	€ 42.000.000		Terminata	Graduatoria definitiva (DDG 509 del 25/01/2017)	Ammesse n. 8810 Non ammesse n. 125	Bando (4041 del 18/04/17)	
		€ 39.200.000	13.2.1				Terminata		Ammesse n.7027 Non ammesse n. 78		
M14	Benessere degli animali	€ 28.347.110	14.1.1	Bando (6387 del 06/06/16)	€ 5.000.000		In corso			Bando (4041 del 18/04/17)	
M16	Cooperazione	€ 1.000.000	16.8.1	Bando (DDG 16851 del 23/12/2016)	€ 1.000.000	3 domande rilasciate					
M19	Sostegno allo sviluppo locale LEADER	€ 600.000	19.1.1	Bando (DDG 7853 del 05/07/2016)	€ 600.000	Progetti approvati n. 13					I GAL procederan no alla pubblicazio ne dei propri bandi
		€ 51.700.000	19.2.1		€ 51.700.000						
		€ 5.950.000	19.3.1		€ 5.950.000						
		€ 8.100.000	19.4.1		€ 8.100.000						

Bandi di prossima pubblicazione

Intervento	Descrizione	Dotazione Finanziaria	Previsione di pubblicazione 2017			
			Giu	Lug	Ago	Set
1.1.1	Sostegno alla formazione professionale e acquisizione competenze	6 M€				
1.2.1	Sostegno per progetti innovativi e azioni di informazione	2 M€				
2.1.1	Erogazione servizi di consulenza	14,6 M€				
3.1.1	Sostegno ad associazioni di agricoltori per nuove adesioni a regimi di qualità	0,64 M€				
3.2.1	Aiuti alle attività di informazione e promozione di gruppi di produttori	12,5 M€				
4.3.1	Miglioramento, sviluppo ed ammodernamento delle infrastrutture a servizio dell'agricoltura e della silvicoltura	13,3 M€				
4.3.2	Infrastrutturazione per la gestione efficiente delle risorse idriche	8,4 M€				
4.4.1	Restauro di paesaggi e caratteristiche tipiche in ambiente agricolo	1,6 M€				
4.4.2	Acquisto attrezzature a difesa della biodiversità nei siti Natura 2000 ed aree protette	0,8 M€				
6.4.1	Sostegno interventi di diversificazione e multifunzionalità delle aziende agricole	4 M€				
6.4.2	Sostegno alle produzioni di energia da fonti rinnovabili nelle aziende agricole	2,4 M€				
7.2.1	Sostegno creazione di impianti di produzione e distribuzione di energia, gas e calore, da fonti rinnovabili attraverso utilizzo di biomasse forestali	6,3 M€				
7.3.3	Creazione di soluzioni innovative di servizi di e-government e applicazione dell'ICT	4 M€				
7.4.1	Investimenti finalizzati allo sviluppo di servizi locali di base	4 M€				
16.1.1	Supporto alla costituzione ed al funzionamento dei Gruppi Operativi PEI	1,6 M€				
16.2.1	Sostegno a progetti pilota ed allo sviluppo di nuovi prodotti, pratiche, processi e tecnologie nel settore agroalimentare ed in quello forestale	4 M€				
16.3.1	Sostegno alla cooperazione tra piccoli operatori	2,5 M€				
16.4.1	Sostegno alla cooperazione di filiera per la creazione e lo sviluppo di filiere corte e mercati locali ed attività promozionali a raggio locale	3,2 M€				
16.9.1	Supporto alla diversificazione delle attività agricole in attività riguardanti l'assistenza sanitaria, l'integrazione sociale e l'educazione ambientale	1 M€				

Focus sulla M19 - LEADER

GAL PSR 2014-2020

GAL PSR 2007-2013

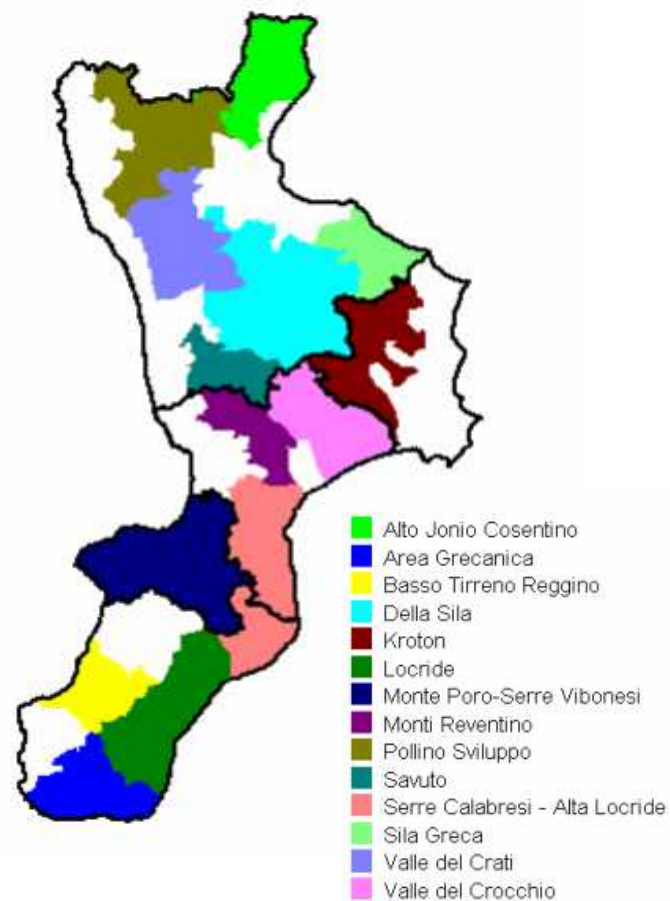
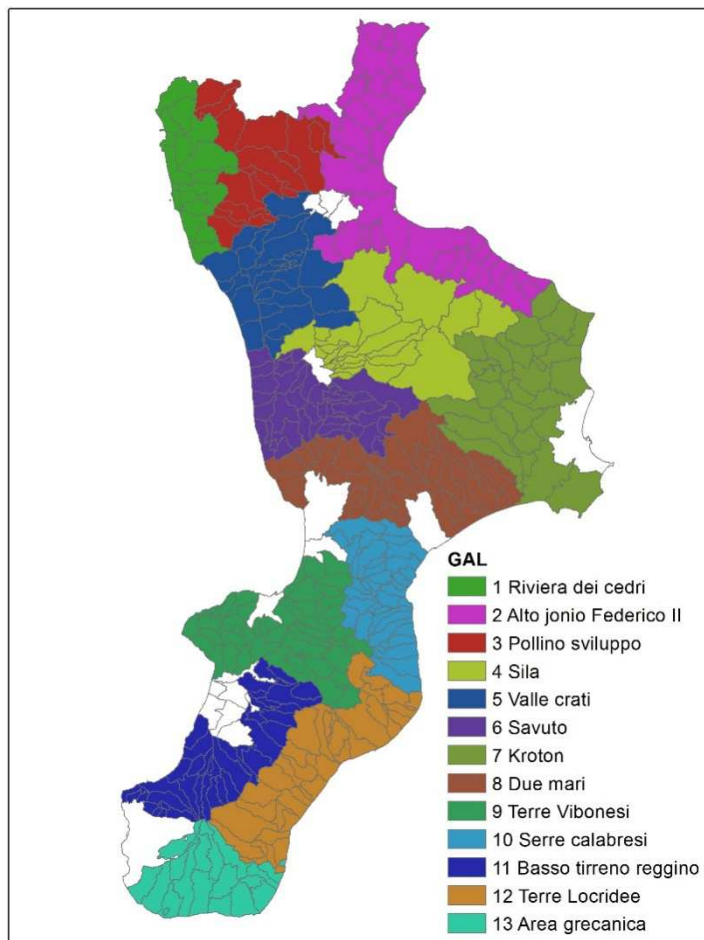

UNIONE EUROPEA

Fondo Europeo Agricolo per lo sviluppo rurale
"l'Europa investe nelle zone rurali"



MINISTERO DELLE POLITICHE AGRICOLE
ALIMENTARI E FORESTALI



REGIONE CALABRIA



Dotazione finanziaria dei GAL

AREA ELEGGIBILE	GAL	Superficie in Km ²	Abitanti totali area da bando	Dotazione finanziaria 19.1	Dotazione finanziaria 19.2 Aree Interne	Totale 19.2, 19.3 e 19.4	TOTALE
1	Riviera dei cedri	607,94	61.081	€ 20.000,00	€ 595.620,00	€ 3.840.214,54	€ 3.860.214,54
2	Alto jonio Federico II	1.394,09	84.502	€ 20.000,00	€ 803.797,80	€ 5.147.857,72	€ 5.167.857,72
3	Pollino sviluppo	879,96	54.341	€ 20.000,00	€ 67.465,04	€ 3.248.662,66	€ 3.268.662,66
4	Sila	1.405,72	103.838	€ 20.000,00	€ 212.418,52	€ 5.173.656,00	€ 5.193.656,00
5	Valle crati	1.058,00	136.294	€ 20.000,00	€ 67.465,04	€ 5.402.361,21	€ 5.422.361,21
6	Savuto	879,95	98.308	€ 20.000,00	€ 269.860,16	€ 4.761.193,92	€ 4.781.193,92
7	Kroton	1.534,00	111.922	€ 20.000,00	€ 583.476,24	€ 5.693.707,61	€ 5.713.707,61
8	Due mari	1.280,17	98.730	€ 20.000,00	€ 303.592,68	€ 4.907.415,03	€ 4.927.415,03
9	CoGAL Monte Poro Serre Vibonesi			€ 20.000,00			€ 20.000,00
9	Terre vibonesi	1.104,00	130.052	€ 20.000,00	€ 363.154,68	€ 5.720.020,36	€ 5.740.020,36
10	Serre calabresi	807,61	94.703	€ 20.000,00	€ 640.917,88	€ 4.903.197,70	€ 4.923.197,70
11	Basso tirreno reggino	895,00	133.340	€ 20.000,00	€ 438.522,76	€ 5.776.869,54	€ 5.796.869,54
12	Per la locride	1.165,00	118.685	€ 20.000,00	€ 168.662,60	€ 5.241.726,83	€ 5.261.726,83
13	Area grecanica	696,00	51.833	€ 20.000,00	€ 448.546,16	€ 3.482.080,69	€ 3.502.080,69
	Cooperazione regionale						€ 2.771.036,19
	TOTALE	13.707,44	1.147.577	€ 280.000,00	€ 4.963.499,56	€ 63.298.963,81	66.350.000,00



OdG n. 2

“Presentazione della RAA 2016 del Programma di Sviluppo Rurale 2014/2020 della Calabria”



UNIONE EUROPEA

«Fondo Europeo Agricolo per lo sviluppo rurale:
l'Europa investe nelle zone rurali»



MINISTERO DELLE POLITICHE AGRICOLE
ALIMENTARI E FORESTALI



REGIONE CALABRIA





RAA 2017 del PSR Calabria 2014/2020

- La *Relazione annuale di attuazione* contiene le informazioni sull'attuazione del programma e sulle sue priorità, compreso il piano di valutazione.
- La RAA da presentare il **30 giugno 2017** include delle informazioni aggiuntive sulla quantificazione dei risultati raggiunti attraverso una valutazione degli indicatori di risultato (inclusi gli indicatori complementari) e relativamente alle risposte alle domande valutative.
- L'implementazione della RAA ha richiesto per l'AdG la predisposizione e adeguamento del sistema di informatizzazione, gestione e elaborazione delle informazioni sulla base del nuovo sistema codificato di indicatori di realizzazione (output), risultato e target (Operation Database) direttamente correlato agli obiettivi del Programma, Focus area e Priorità, prevedendo la raccolta dei dati a livello di singola operazione.



RAA 2017 Indice

1. Principali informazioni sull'attuazione del programma e sulle sue priorità
2. Progressi nell'attuazione del piano di valutazione
3. Aspetti che incidono sui risultati del programma e misure adottate
4. Misure adottate per il rispetto dei requisiti relativi all'assistenza tecnica e alla pubblicità
5. Misure adottate per adempiere alle condizionalità ex-ante
6. Descrizione dell'attuazione dei sottoprogrammi (non pertinente per il PSR Calabria)
7. Valutazione delle informazioni e dei progressi nel conseguimento degli obiettivi del programma
8. Attuazione di azioni per tenere conto dei principi di cui agli articoli 5,7 e 8 del Regolamento (UE) n. 1303/2013
9. Progressi realizzati nel garantire un approccio integrato (solo nella RAA 2018)
10. Relazione sull'attuazione degli strumenti finanziari

Esecuzione finanziaria

Implementazione finanziaria del Programma nell'annualità di competenza della RAA (*spesa pubblica totale Q1-Q4 comprensiva di rettifiche e recuperi finanziari*)

MISURA	Only	P2		P3		P4			P5					P6			Totale erogato (a)	Quota FEASR
	mis 20	2A	2B	3A	3B	4A	4B	4C	5A	5B	5C	5D	5E	6A	6B	6C		
M01		62.352,77															62.352,77	37.723,43
M02																	0,00	0,00
M03				27.550,58													27.550,58	16.668,10
M04		8.310.437,14	6.134.251,27	2.329.323,92			466.166,85		774.939,36			233.887,19					18.249.005,73	11.040.648,47
M05																	0,00	0,00
M06		2.898.464,63	318.637,97								78.795,44			449.451,89			3.745.349,93	2.265.936,71
M07														1.853.552,46		147.542,84	2.001.095,30	1.210.662,66
M08		372.881,84					3.926.610,13						4.516.124,72				8.815.616,69	5.333.448,10
M10							1.168.361,92						126.043,22				1.294.405,14	783.115,11
M11							40.064.986,35										40.064.986,35	24.239.316,74
M13							2.388.722,60										2.388.722,60	1.445.177,17
M14				2.596.636,57													2.596.636,57	1.570.965,12
M16		612.157,01															612.157,01	370.354,99
M19															1.170.134,69		1.170.134,69	707.931,49
M20	595.042,96																595.042,96	360.000,99
TOTALI	595.042,96	12.256.293,39	6.452.889,24	4.953.511,07	0,00		48.014.847,85		774.939,36	0,00	312.682,63	0,00	4.642.167,94	2.303.004,35	1.170.134,69	147.542,84	81.623.056,32	49.381.949,07

Fonte: elaborazioni dalle tabelle 1.1 e 1.2 Air Financial Annex - pagamenti dal 01/01/2016 al 31/12/2016

Esecuzione finanziaria

Performance del Programma rispetto alla dotazione finanziaria e rispetto al target 2018 per la Riserva di efficacia (valori % sulla spesa pubblica totale)

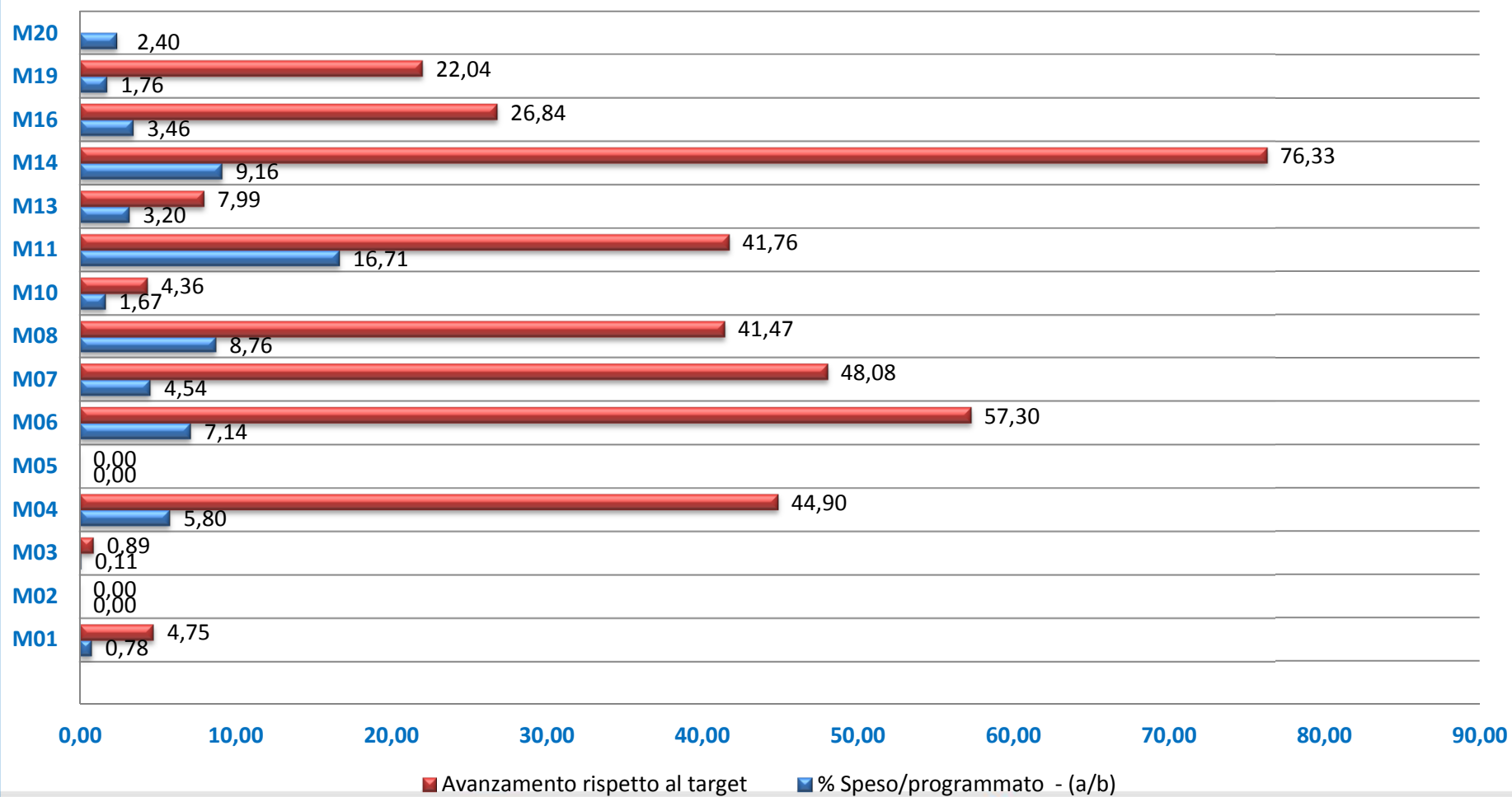

Il monitoraggio di alcune variabili

Spesa pubblica per dimensione delle aziende beneficiarie delle Misure 04 (4.1 – 4.2 - 4.4) e 06 (6.1 – 6.2 – 6.3 – 6.4) per fasce di ampiezza

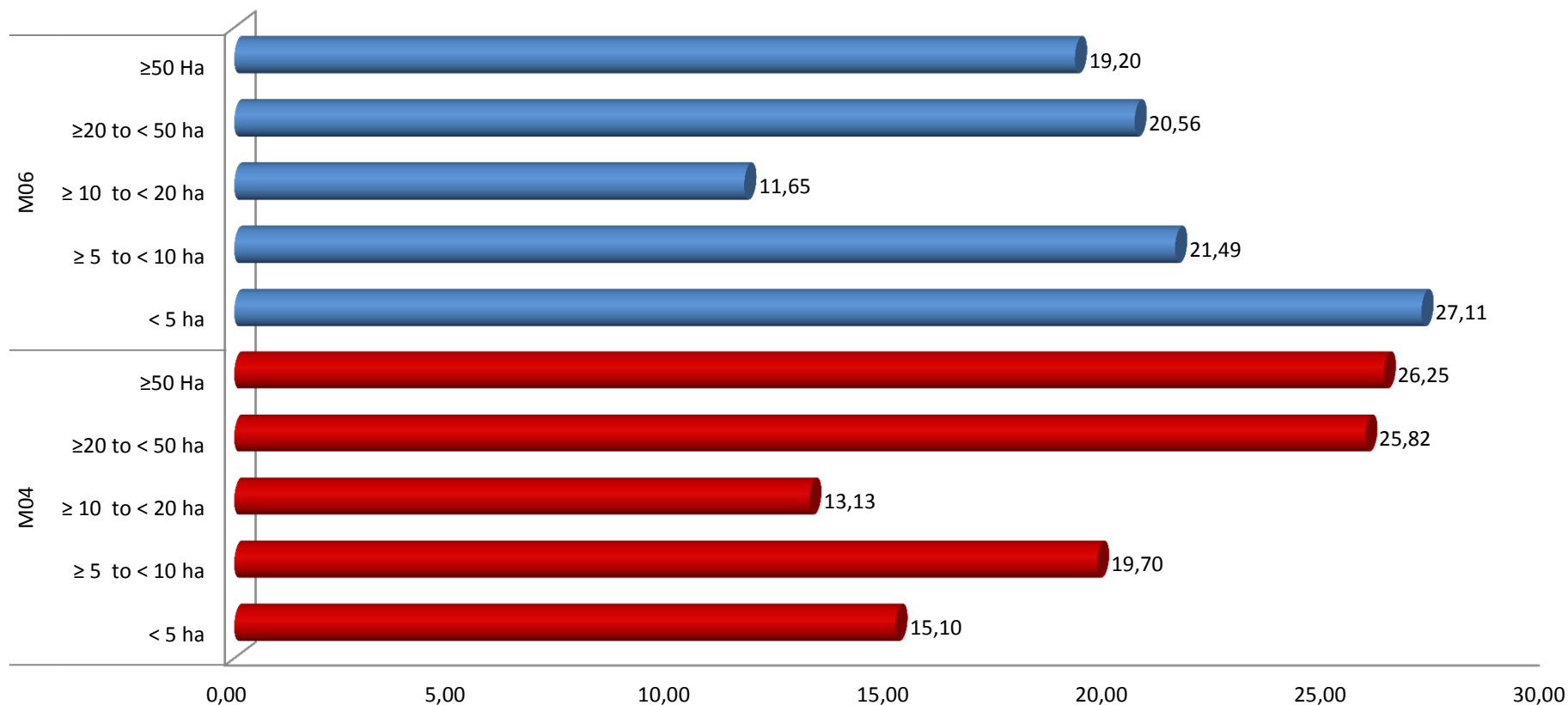

Fonte: elaborazione dai dati della Tabella C2.3 - Monitoring of outputs broken down by size – i valori % si riferiscono alla spesa pubblica realizzata dai progetti conclusi

Il monitoraggio di alcune variabili

Distribuzione dei beneficiari della Misura 4.1 per sesso ed età

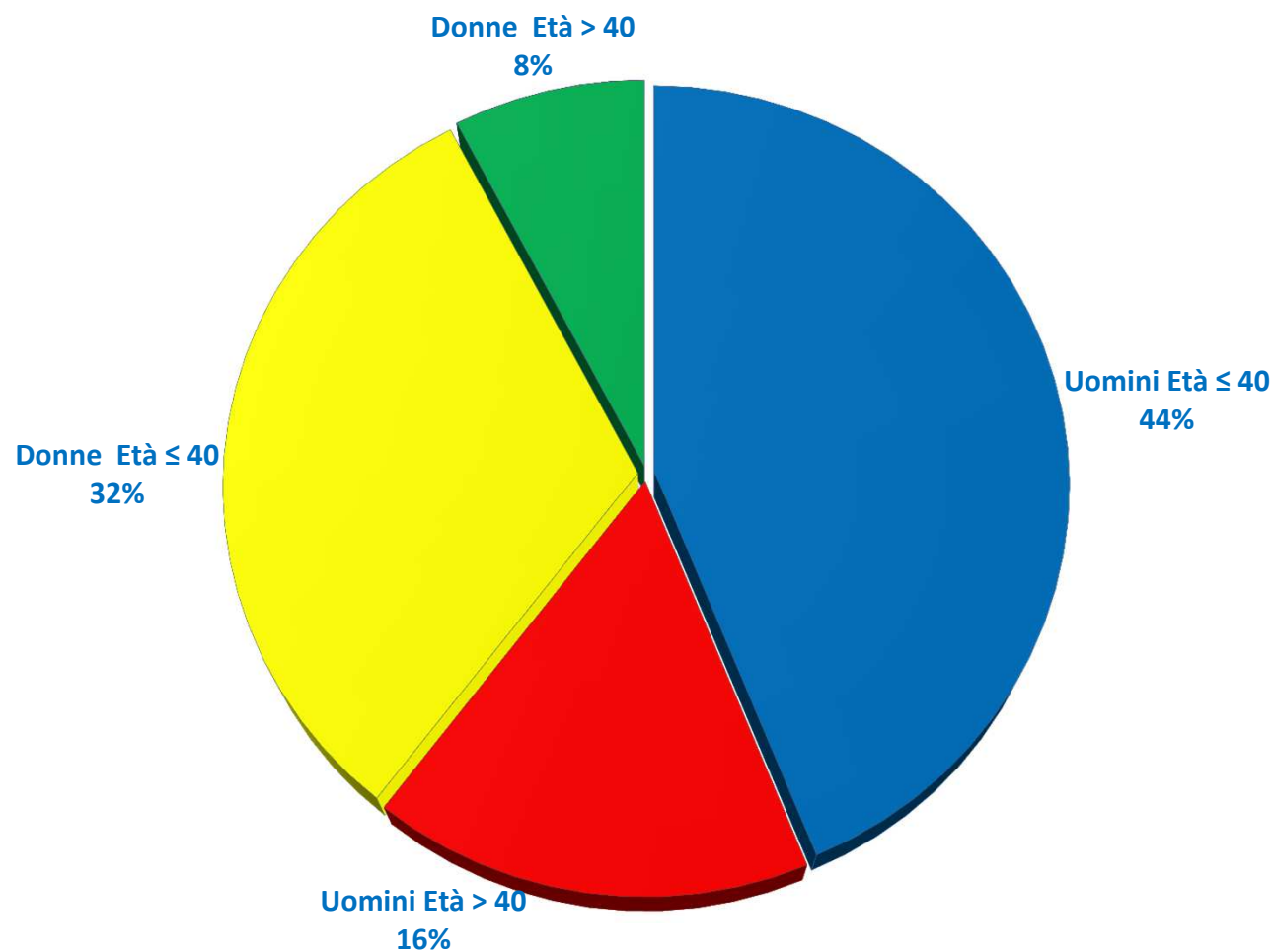

Fonte: elaborazione dai dati della Tabella C2.1: Monitoring of outputs broken down by age and gender – i valori % si riferiscono alla spesa pubblica realizzata dei progetti conclusi

Il monitoraggio di alcune variabili

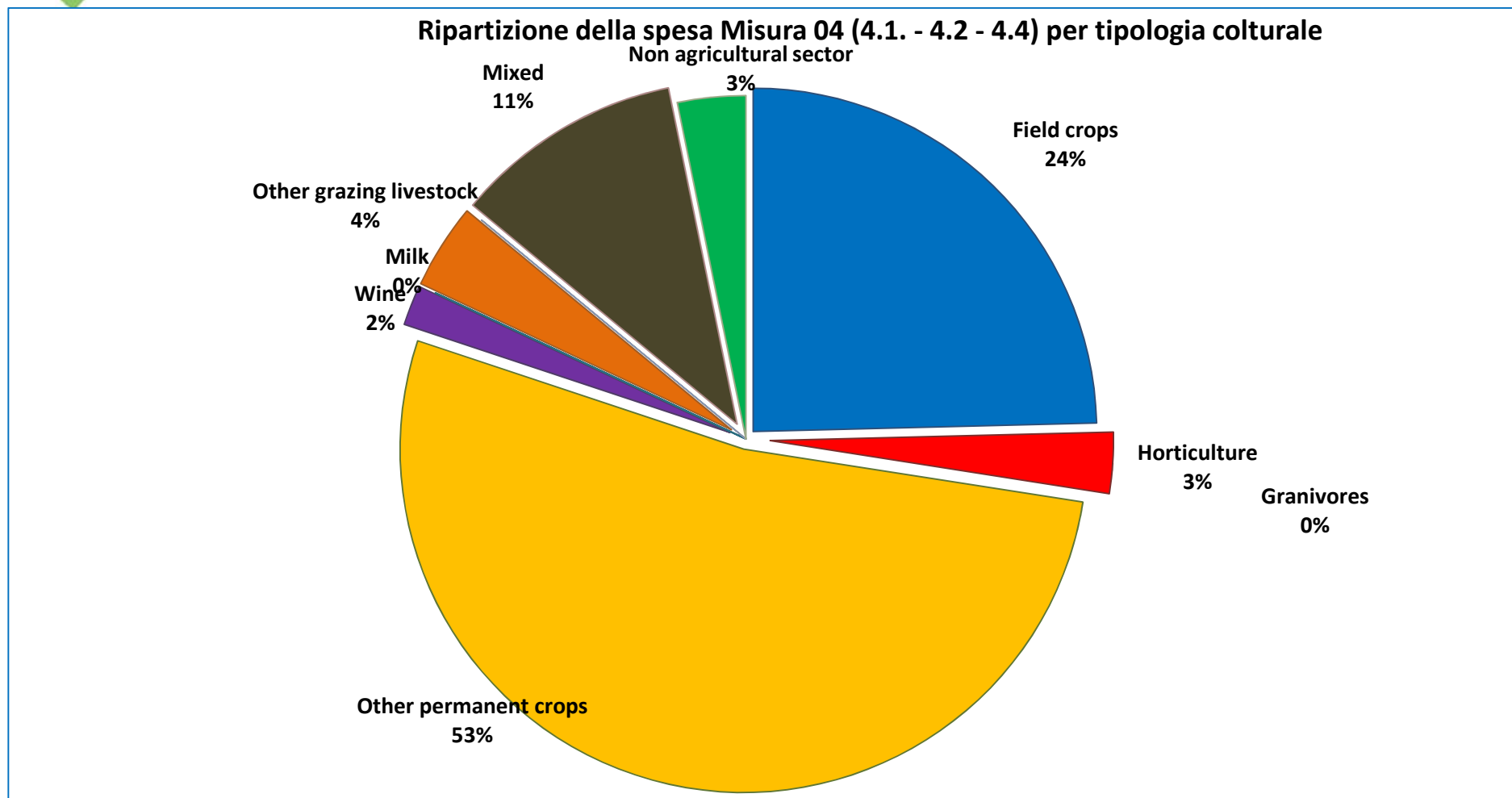

Fonte: elaborazione dai dati della Tabella C2.2: Monitoring of outputs broken down by type of agricultural branch –i valori % si riferiscono alla spesa pubblica realizzata dei progetti conclusi

Il monitoraggio del Programma dalle Overview table per Focus Area

Focus Area 1A				
Target indicator name	Based on approved 2014-2016 (when relevant)	Realised 2014-2015	Realised 2014-2016	Target 2023
T1: percentuale di spesa a norma degli articoli 14, 15 e 35 del regolamento (UE) n. 1305/2013 in relazione alla spesa totale per il PSR (aspetto specifico 1A)		0,00	0,05	3,99
Focus Area 1B				
T2: numero totale di operazioni di cooperazione sovvenzionate nel quadro della misura di cooperazione [articolo 35 del regolamento (UE) n. 1305/2013] (gruppi, reti/poli, progetti pilota...) (aspetto specifico 1B)		0,00	11	130
Focus Area 1C				
T3: numero totale di partecipanti formati a norma dell'articolo 14 del regolamento (UE) n. 1305/2013 (aspetto specifico 1C)		0,00	45	10.365,00
Focus Area 2A				
T4: percentuale di aziende agricole che fruiscono del sostegno del PSR per investimenti di ristrutturazione e ammodernamento (aspetto specifico 2A)		0,00	0,13	1,23
Focus Area 2B				
T5: percentuale di aziende agricole che attuano un piano di sviluppo/investimenti per i giovani agricoltori con il sostegno del PSR (aspetto specifico 2B)		0,00	0,01	0,69
Focus Area 3A				
Imprese industria alimentare che beneficiano di sostegno ad investimenti per lo sviluppo, trasformazione e commercializzazione dei prodotti agricoli (% su Totale regionale)		0,00	1	11,68
T6: percentuale di aziende agricole che ricevono un sostegno per la partecipazione a regimi di qualità, mercati locali e filiere corte, nonché ad associazioni/organizzazioni di produttori (aspetto specifico 3A)		0,00	0,0007	0,88
Focus Area 3B				
Superficie Agricola che beneficia di investimenti per la prevenzione rischio alluvioni (ha)		0,00	0,00	100.000,00
T7: percentuale di aziende agricole che partecipano a regimi di gestione del rischio (aspetto specifico 3B)		0,00	non calcolabile in quanto il target è stato impostato pari a zero	0,00

Il monitoraggio del Programma dalle Overview table per Focus Area

Priority P4				
T9: percentuale di terreni agricoli oggetto di contratti di gestione a sostegno della biodiversità e/o dei paesaggi (aspetto specifico 4A)		0,00	27,68	25,72
T10: percentuale di terreni agricoli oggetto di contratti di gestione volti a migliorare la gestione idrica (aspetto specifico 4B)		0,00	21,017	22,91
T12: percentuale di terreni agricoli oggetto di contratti di gestione volti a migliorare la gestione del suolo e/o a prevenire l'erosione del suolo (aspetto specifico 4C)		0,00	27,68	25,72
T8: percentuale di foreste/altre superfici boschive oggetto di contratti di gestione a sostegno della biodiversità (aspetto specifico 4A)		0,00	2,13	0,88
T11: percentuale di terreni boschivi oggetto di contratti di gestione volti a migliorare la gestione idrica (aspetto specifico 4B)		0,00	2,13	0,88
T13: percentuale di terreni boschivi oggetto di contratti di gestione volti a migliorare la gestione del suolo e/o a prevenire l'erosione del suolo (aspetto specifico 4C)		0,00	1,51	0,88
Focus Area 5A				
T14: percentuale di terreni irrigui che passano a sistemi di irrigazione più efficienti (aspetto specifico 5A)		0,00	3,16	6,74
Focus Area 5C				
T16: totale degli investimenti nella produzione di energia rinnovabile (in EUR) (aspetto specifico 5C)		0,00	243219,83	26.874.490,00
Focus Area 5D				
T18: percentuale di terreni agricoli oggetto di contratti di gestione miranti a ridurre le emissioni di GHG e/o ammoniaca (aspetto specifico 5D)		0,00	0,00	25,12
Focus Area 5E				
T19: percentuale di terreni agricoli e forestali oggetto di contratti di gestione che contribuiscono al sequestro e alla conservazione del carbonio (aspetto specifico 5E)		0,00	1,58	12,86
Focus Area 6A				
T20: posti di lavoro creati nell'ambito dei progetti finanziati (aspetto specifico 6A)		0,00	1,00	200,00
Focus Area 6B				
T21: percentuale di popolazione rurale interessata da strategie di sviluppo locale (aspetto specifico 6B)		0,00	48,32	69,99
T23: posti di lavoro creati nell'ambito dei progetti finanziati (LEADER) (aspetto specifico 6B)		0,00	1,00	250,00
Focus Area 6B				
T24: percentuale di popolazione rurale che beneficia di servizi/infrastrutture nuovi o migliorati (TIC) (aspetto specifico 6C)		0,00	0,14	47,82



OdG – Punto 3

“ Situazione e previsioni per il raggiungimento degli obiettivi intermedi di efficacia”



UNIONE EUROPEA

«Fondo Europeo Agricolo per lo sviluppo rurale:
l'Europa investe nelle zone rurali»



MINISTERO DELLE POLITICHE AGRICOLE
ALIMENTARI E FORESTALI



REGIONE CALABRIA





Avanzamento della spesa rispetto al Target intermedio di efficacia

- Lo stato di avanzamento si basa sulla **spesa a saldo per operazioni completate** a fine maggio 2017;
- Nel complesso l'avanzamento della spesa è pari a **45,2% del target intermedio di efficacia** da raggiungere entro dicembre 2018;
- Le Priorità 4 e 5 presentano la performance di spesa migliore, seguite dalla Priorità 2;
- L'obiettivo è il raggiungimento del 100% del target per tutte le Priorità, ma si può tenere conto della **soglia all'85%** (Reg. UE n. 215/2014, art.6).

Avanzamento della spesa per Priorità rispetto al Target intermedio di efficacia

Priorità	Target intermedio di efficacia	Spesa per Operazioni Completate al 22/05/2017	Spesa da effettuare entro il 31/12/2018
Priorità 2	€ 36.515.083,80	€ 14.780.546,18	€ 21.734.537,62
Priorità 3	€ 19.350.235,20	€ 5.152.081,80	€ 14.198.153,40
Priorità 4	€ 173.827.188,00	€ 83.683.116,23	€ 90.144.071,77
Priorità 5	€ 10.665.543,60	€ 5.996.055,02	€ 4.669.488,58
Priorità 6	€ 9.054.710,40	€ 3.108.611,75	€ 5.946.098,65
Totale	€ 249.412.761,00	€ 112.720.410,98	€ 136.692.350,02
<i>Quota FEASR</i>	<i>€ 150.894.720,41</i>	<i>€ 68.195.848,64</i>	<i>€ 82.698.871,77</i>

Avanzamento della spesa rispetto al Target intermedio di efficacia - %

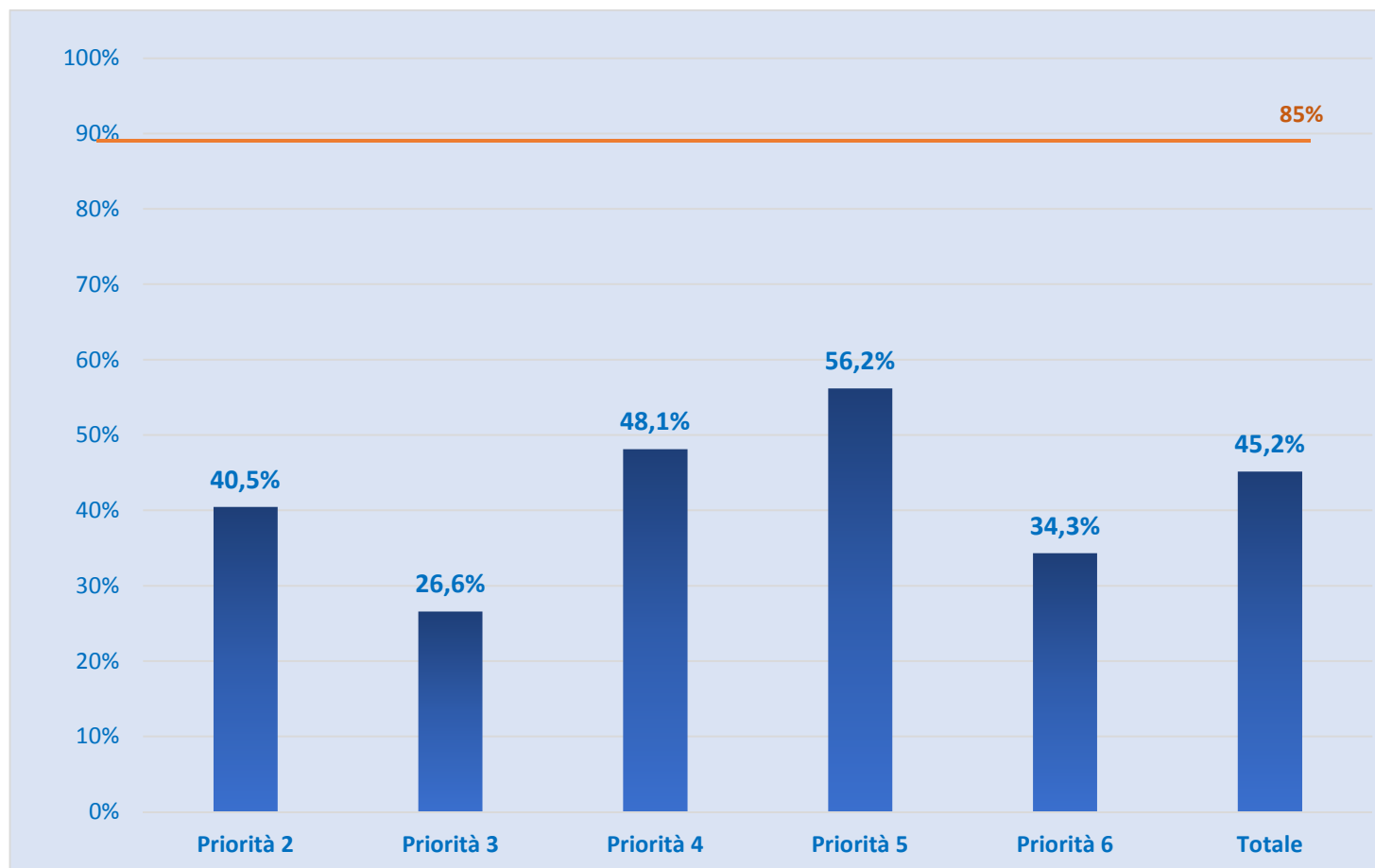

UNIONE EUROPEA
«Fondo Europeo Agricolo per lo sviluppo rurale:
l'Europa investe nelle zone rurali»



MINISTERO DELLE POLITICHE AGRICOLE
ALIMENTARI E FORESTALI



REGIONE CALABRIA





Avanzamento fisico per Priorità rispetto ai Target intermedi di efficacia

- Si registra un buon avanzamento fisico per le Priorità 2 e 4 e in parte per le Priorità 5 e 6;
- Il raggiungimento dei target è legato ad una efficace attuazione, con attenzione in particolare all'avanzamento delle sotto-misure 3.1 e 16.4 (P3), sottomisura 8.1 (P5) e sottomisura 7.3 (P6);
- Per la Priorità 3 si può valutare la possibilità di utilizzare l'indicatore fisico alternativo proposto dal PSR Calabria, relativo alle «Aziende beneficiarie per investimenti afferenti alla sottomisura 4.2».

Avanzamento fisico e finanziario rispetto al target di efficacia

	INDICATORI	Target intermedio 2018 (%)	Target intermedio 2018 (valore)	Valore obiettivo 2023	Realizzato al 22/05/2017 - Operazioni completate	Avanzamento verso Target intermedio di efficacia 2018
PRIORITÀ 2	TOTALE AZIENDE SOVVENZIONATE (P2)	13%	343	2.642	393	114,6%
	TOTALE SPESA PUBBLICA IN EUR (P2)		€ 36.515.084	€ 280.885.260	€ 14.780.546	40,5%
PRIORITÀ 3	TOTALE AZIENDE SOVVENZIONATE (P3)	30%	362	1.206	1	0,3%
	<i>Indicatore alternativo - Aziende beneficiarie di sostegno per investimenti sub-misura 4.2</i>	11%	44	400	35	79,5%
	TOTALE SPESA PUBBLICA IN EUR (P3)	12%	€ 19.350.235	€ 161.251.960	€ 5.152.082	26,6%
PRIORITÀ 4	TOTALE SUPERFICIE SOVVENZIONATA - ETTARI (P4)	80%	110.709,57	138.386,96	125.313,81	113,2%
	TOTALE SPESA PUBBLICA IN EUR (P4)	40%	€ 173.827.188	€ 434.567.970	€ 83.683.116	48,1%
PRIORITÀ 5	TOTALE OPERAZIONI SOVVENZIONATE (P5)	12%	16	133	34	212,5%
	TOTALE SUPERFICIE SOVVENZIONATA - ETTARI (P5)	50%	6.631,71	13.263	420,91	6,3%
	TOTALE SPESA PUBBLICA IN EUR (P5)	12%	€ 10.665.544	€ 88.879.530	€ 5.978.919	56,1%
PRIORITÀ 6	TOTALE OPERAZIONI SOVVENZIONATE (P6)	12%	17,28	144	1	5,8%
	TOTALE SPESA PUBBLICA IN EUR (P6)	8%	€ 9.054.710	€ 113.183.880	€ 3.108.612	34,3%
	POPOLAZIONE COPERTA DAI GAL (P6)	100%	1.069.000	1.069.000	1.277.629	119,5%
	TOTALE SPESA PUBBLICA		€ 249.412.761	€ 1.078.768.600	€ 112.703.275	45,2%



OdG 4

Aggiornamento condizionalità ex ante



Azioni attuate per ottemperare alle condizionalità ex ante generali

Disabilità G3

Criterio	Azioni da intraprendere	Termine	Organismo responsabile	Azioni attuate	Posizione della Commissione	Osservazioni
G3.b	Azione 1: all'interno del Piano regionale di formazione saranno indicate almeno 2 azioni di formazione all'anno in materia di disabilità e accessibilità da realizzarsi a partire dal 2015, rivolte ai soggetti coinvolti nella gestione ed attuazione dei fondi SIE.	31/12/2016	Regione Calabria	Il Piano regionale di formazione ha attuato sul tema, entro la data di scadenza fissata, le azioni formative previste.	Criterio soddisfatto	Nota Ref. Ares(2017)1222 021 del 08/03/2017
G3.c	Azione 1: Adozione di apposite check list per migliorare la fase di controllo sulla correttezza delle procedure legate all'accessibilità dei disabili in tutte le fasi di preparazione ed attuazione dei programmi.	31/12/2016	Regione Calabria	Le check list per il controllo delle procedure in tema di accessibilità dei disabili sono state adottate con il Decreto del Dirigente Generale del Dipartimento Agricoltura e Risorse Agroalimentari n. 16852 del 23 dicembre 2016	Criterio soddisfatto	Nota Ref. Ares(2017)1222 021 del 08/03/2017

Appalti pubblici G4

Criterio	Azioni da intraprendere	Termine	Organism o responsabile	Azioni attuate	Data di realizzazione dell'azione
G4.a	<p>Azione 1: Recepimento a livello regionale della semplificazione dell'assetto normativo e istituzionale italiano in materia di appalti pubblici attuata per effetto della revisione del Codice dei Contratti pubblici con il recepimento delle nuove direttive.</p> <p>Azione 2: Recepimento a livello regionale delle apposite linee guida redatte a livello centrale per la definizione dei criteri di selezione delle procedure di gara, dei requisiti di qualificazione e delle cause di esclusione.</p> <p>Azione 3: Recepimento a livello regionale della attività svolta a livello centrale sulla definizione dei requisiti per la corretta applicazione dei criteri per l'in-house e per la cooperazione tra amministrazioni.</p>	31/12/2016	Regione Calabria	<p><u>Azione 1:</u> Il Decreto Legislativo n. 50 del 18 aprile 2016 è il nuovo Codice dei Contratti Pubblici. Il Decreto è da intendersi, a tutti gli effetti, norma direttamente vincolante. L'adozione e pubblicazione del Decreto Legislativo n. 50/2016 ha consentito il rispetto dell'adempimento connesso all'azione prevista.</p> <p><u>Azione 2:</u></p> <ul style="list-style-type: none"> - con DDG n. 16852 del 23 dicembre 2016 sono state recepite le Linee Guida n. 2 "Offerta economicamente più vantaggiosa" - con DDG n. 479 del 19 giugno 2017 sono state recepite le Linee Guida n. 6 recante «Indicazione dei mezzi di prova adeguati e delle carenze nell'esecuzione di un precedente contratto di appalto che possano considerarsi significative per la dimostrazione delle circostanze di esclusione di cui all'art. 80, comma 5, lett. c) del Codice» <p><u>Azione 3:</u> con Decreto Dirigenziale, n. 487 del 19 giugno 2017 sono state recepite le Linee Guida n. 7 denominate "Linee Guida per l'iscrizione nell'elenco delle amministrazioni aggiudicatrici e degli enti aggiudicatori che operano mediante affidamenti diretti nei confronti di proprie società in house".</p>	<p>Azione 1: 18/04/2016</p> <p>Azione 2: 23/12/2016</p> <p>Azione 3: 28/12/2016</p>

Appalti pubblici G4

Criterio	Azioni da intraprendere	Termine	Organismo responsabile	Azioni attuate	Data di realizzazione dell'azione
G4.b	Azione 1: attuazione del Piano Anticorruzione approvato con DGR 223 del 21 luglio 2015	31/03/2016	Regione Calabria	<u>Azione 1</u> : Il Piano Anticorruzione è stato aggiornato con DGR n. 223 del 21 luglio 2015. In attuazione del suddetto Piano, con DDG n. 6491 del 25 giugno 2015 è stato nominato il referente del Dipartimento Agricoltura e risorse agroalimentari per la prevenzione della corruzione e trasparenza.	Azione 1: 21/07/2015
	Azione 2: recepimento delle linee guida in materia di aggiudicazione di appalti pubblici c.d. sottosoglia elaborate dalla Presidenza del Consiglio dei Ministri.			<u>Azione 2</u> : Con DDG n. 16852 del 23 dicembre 2016, sono state recepite le Linee Guida n. 4 "Procedure per l'affidamento dei contratti pubblici di importo inferiore alle soglie di rilevanza comunitaria, indagini di mercato e gestione degli elenchi di operatori economici" (Delibera n. 1097 del 26.10.2016), in materia di aggiudicazione di appalti pubblici c.d. sottosoglia.	Azione 2: 23/12/2016

Appalti pubblici G4

Critério	Azioni da intraprendere	Termine	Organismo responsabile	Azioni attuate	Data di realizzazione dell'azione
G4.c	<p>Azione 1: all'interno del Piano regionale di formazione saranno indicate almeno 2 azioni di formazione all'anno in materia di appalti pubblici da realizzarsi a partire dal 2015, rivolte a tutte le AdG e ai soggetti coinvolti nella gestione ed attuazione dei fondi SIE.</p> <p>Azione 2: attuazione del piano di azione appalti pubblici dell'Autorità di Gestione, sezione formazione. Il Piano di Formazione è rivolto al personale in forza all'Autorità di Gestione del Piano di Sviluppo Rurale della Regione Calabria con specifico riferimento al personale addetto alle procedure ad evidenza pubblica ed ai controlli di I livello nonché al personale dei soggetti pubblici beneficiari.</p> <p>Azione 3: adesione della Regione Calabria (AdG) al forum informatico interattivo, elaborato dal DPS, tra tutte le Autorità di Gestione dei programmi, dedicato allo scambio di informazioni, esperienze e prassi in materia di appalti pubblici, quale strumento di attuazione degli interventi cofinanziati. (entro il 31.12.2015).</p>	30/06/2016	Regione Calabria	<p><u>Azione 1:</u> gli obblighi formativi in tema di appalti sono stati soddisfatti attraverso i seguenti atti:</p> <ul style="list-style-type: none"> - Decreto Dirigenziale n. 16614/2015 che ha approvato il calendario per lo svolgimento di sessioni formative 2015/2016 - Delibera di Giunta regionale n. 54 del 2 marzo 2016 – nota prot. N. 200515 del 16 giugno 2017 con cui la Direzione Generale ha segnalato al Dipartimento competente le esigenze formative in materia per i Dirigenti e Funzionari impegnati nell'attuazione del PSR Calabria 2014/2020, per l'anno 2017. <p><u>Azione 2:</u> con DDG n. 7659 del 30 giugno 2016 è stato approvato il calendario formativo per n. 8 giornate formative realizzate nel periodo luglio-dicembre 2016 in materia di appalti pubblici nel contesto della nuova disciplina stabilita dal D.lgs 18 aprile 2016 n 50.</p> <p><u>Azione 3:</u> l'Autorità di Gestione ha richiesto ed ottenuto presso il DPS, entro la scadenza prevista, l'attivazione dell'utenza di accesso alla piattaforma relativa al Forum informatico interattivo denominata MOSAICO, realizzata a cura dell'Agenzia per la Coesione Territoriale.</p>	<p>Azione 1: 29/12/2015</p> <p>Azione 2: 30/06/2016</p> <p>Azione 3: 30/06/2016</p>

Appalti pubblici G4

Critério	Azioni da intraprendere	Termine	Organis mo responsa bile	Azioni attuate	Data di realizzazione dell'azione
G4.d z	<p>Azione 1: Apertura sportello dell'Autorità di Gestione del PSR "Appalti pubblici e controlli"</p> <p>Azione 2: Adozione di appositi strumenti per migliorare la fase di controllo sulla procedure legate agli appalti pubblici:</p> <p>Azione 3: approvazione piano delle performance 2015-2017 nel rispetto del Dlgs.150/2009 e L.R. 3/2012.</p> <p>Azione 4: partecipazione incontri formativi e seminari organizzati dal DPS e DPE in partenariato con la Commissione per la disseminazione di informazioni e risultati anche presso organismi intermedi e principali beneficiari</p>	31/12/2016	Regione Calabria	<p><u>Azione 1:</u> con DDG n. 15463 del 6/12/2016 e DDG n. 487 del 19 giugno 2017, l'Autorità di Gestione ha istituito lo sportello Appalti Pubblici.</p> <p><u>Azione 2:</u> Il DDG n. 16852 del 23 dicembre 2016 ha adottato:</p> <ul style="list-style-type: none"> - la pista di controllo per la gestione degli appalti pubblici; - le check list da utilizzare in tutte le fasi di controllo sulle procedure di appalto espletate dalla Regione e dagli Enti pubblici beneficiari del PSR - ha stabilito di fare riferimento ai documenti resi disponibili sul sito dell'ANAC (bandi-tipo, contratti-tipo). <p><u>Azione 3:</u> con DGR n. 152 del 29 aprile 2016, è stato approvato il piano delle performance 2016/2018 per il personale dipendente della Regione Calabria</p> <p><u>Azione 4:</u> Il personale dell'Autorità di Gestione e del Dipartimento Agricoltura ha partecipato, anche in modalità videoconferenza, agli incontri organizzati dal DPS e dal DPE, insieme alla Commissione. Vedasi nota dell'Agenzia per la Coesione prot. ALCT5563 del 16.06.20.17 – Allegato 1 – III dispositivo</p>	<p>Azione 1: 06/12/2016</p> <p>Azione 2: 23/12/2016</p> <p>Azione 3: 29/04/2016</p> <p>Azione 4: 31/12/2016</p>



UNIONE EUROPEA

-Fondo Europeo Agricolo per lo sviluppo rurale:
"Europa investe nelle zone rurali"-



MINISTERO DELLE POLITICHE AGRICOLE
ALIMENTARI E FORESTALI



REGIONE CALABRIA



Aiuti di stato G5

Critério	Azioni da intraprendere	Termine	Organismo responsabile	Azioni attuate	Data di realizzazione dell'azione
G5.a	<p>Azione 1: Operatività a livello regionale della reingegnerizzazione della Banca dati anagrafica delle agevolazioni (BDA) curata dal MISE</p> <p>Azione 2 : implementazione sistema informativo regionale (SARA) in tema di aiuti di stato, trasparenza e semplificazione.</p> <p>Azione 3 :Adesione al piano di azione previsto nell'Accordo di Partenariato in tema di dispositivi per l'applicazione efficace delle norme dell'Unione in materia di aiuti di Stato.</p>	31/12/2016	Regione Calabria	<p><u>Azione 1:</u> l'AdG ha attivato l'accesso alla Banca dati anagrafica delle agevolazioni (BDA) curata dal MISE al fine di assicurare una più agile e tempestiva adozione del Registro stesso. Vedasi nota dell'Agenzia per la Coesione prot. ALCT5563 del 16.06.2017 – Allegato 1 – Parte seconda – Dispositivo I (pag. 22).</p> <p><u>Azione 2:</u> Nell'applicativo gestionale regionale SARA, in uso al Dipartimento agricoltura, è implementata una procedura di controllo incrociato per cui il sistema è in grado di evidenziare e segnalare eventuali casi di cumulo di sostegni in tema di aiuti di stato, trasparenza e semplificazione.</p> <p><u>Azione 3:</u> la Regione provvede alla notifica dei regimi di aiuto attraverso la piattaforma SANI; ottempera agli obblighi di presentazione della relazione annuale sulla spesa relativa agli aiuti di Stato nei settori agricolo e forestale e nelle zone rurali, mediante l'applicazione SARI ed a, tutte le azioni previste in tema di trasparenza informazione e pubblicità (Dlgs n. 33/2013e di rispetto della regola di Deggendorf (Legge n. 234/2012 – Reg. UE n. 809/2014).</p>	<p>Azione1: 31/12/2016</p> <p>Azione2: 31/12/2016</p> <p>Azione3: 31/12/2016</p>

Aiuti di stato G5

Criterio	Azioni da intraprendere	Termine	Organismo responsabile	Azioni attuate	Data di realizzazione dell'azione
G5.b	Azione 1: Saranno attivati appositi percorsi formativi diretti al personale dell'Autorità di Gestione e del Dipartimento Agricoltura coinvolto nell'ambito degli aiuti di stato con particolare riferimento alla nuova disciplina regolamentare introdotta per il periodo di programmazione 2014-2020.	31/12/2016	Regione Calabria	<p><u>Azione 1:</u></p> <ul style="list-style-type: none"> - con Decreto Dirigenziale n. 16614/2015, è stato approvato il calendario formativo per lo svolgimento di specifiche sessioni formative - sul tema degli Aiuti di Stato - - Per gli anni a venire, con nota prot. n.384141 del 21 dicembre 2016 e nota prot. N. 200515 del 16 giugno 2017 la Direzione Generale del Dipartimento Agricoltura ha richiesto al Dipartimento "Organizzazione, Risorse Umane e Controlli" competente di voler continuare ad inserire nel Programma Formativo regionale almeno 2 moduli all'anno sul tema. 	Azione1: 29/12/2016
G5.c	Azione 1: rafforzamento del gruppo di lavoro operativo presso l'AdG al fine di integrare e rendere complementari le competenze di ciascuno per la corretta applicazione della normativa sugli aiuti per tutto il periodo di programmazione 2014- 2020.	31/12/2016	Regione Calabria	<p><u>Azione 1:</u> con decreto del Dirigente Generale del Dipartimento Agricoltura 15463 del 6.12.2016 è stato istituito, presso l'Autorità di Gestione, uno sportello dedicato agli Aiuti di Stato</p>	Azione1: 06/12/2016

Normativa ambientale G6

Critério	Azioni da intraprendere	Termine	Organismo responsabile	Azioni attuate	Posizion e della Commiss ion e	Osservazioni
G6.a	Azione 1: emanazione di DM recante Linee guida di recepimento del Decreto Legge n. 91/2014 (convertito con Legge n. 116 del 11/08/2014) per superare le censure di cui alla procedura di infrazione 2009/2086 e relativa trasposizione con deliberazione regionale per adeguamento necessario a conformarsi alla direttiva 2001/42/CE.	31/12/2015	Ministero Ambiente Regione Calabria	<u>Azione 1</u> : Con Delibera di Giunta Regionale n. 577 del 30 dicembre 2015 la Regione ha recepito il D.M. 30 marzo 2015	Posizion e della Commiss ion e Criterio soddisfatto	Nota Ref. Ares(2016)228 8087 - 17/05/2016



Azioni attuate per ottemperare alle condizionalità ex ante tematiche



UNIONE EUROPEA

«Fondo Europeo Agricolo per lo Sviluppo Rurale»
«Europa investe nelle zone rurali»



MINISTERO DELLE POLITICHE AGRICOLE
ALIMENTARI E FORESTALI



REGIONE CALABRIA



Piano di protezione forestale P3

Critério	Azioni da intraprendere	Termine	Organismo responsabile	Azioni attuate	Data di realizzazione dell'azione
P3.1.a	Azione 1: Predisposizione e adozione del Piano di Protezione Forestale della Regione Calabria	31/12/2016	Regione Calabria	<p><u>Azione 1.</u> Con la Delibera n. 548/2016 la Calabria ha prorogato l'utilizzazione del Piano Forestale della Calabria 2007/2013 nonché approvato le linee guida per la predisposizione del Piano di Protezione Forestale della Regione per il 2014/2020.</p> <p>Il nuovo Piano di Protezione Forestale, è in corso di approvazione da parte degli organi regionali competenti e la sua adozione è prevista entro il 28 giugno p.v..</p>	Azione1: 16/12/2016

Risorse idriche P5

Criterio	Azioni da intraprendere	Termine	Azioni attuate	Data di realizzazione dell'azione
P5.2.a	1: Recep. regionale linee guida nazionali costi ambientali e risorsa per tutti gli usi	31/12/2016	<u>Azione 1:</u> Con dgr n. 379 del 13 ottobre 2015 la Regione ha formalmente recepito le linee guida approvate con Decreto 31 luglio 2015 dal Ministero delle Politiche Agricole, Alimentari e Forestali (MIPAAF).	Azione1: 13/10/2015
	2: Recep. regionale linee guida nazionali per FEASR		<u>Azione 2:</u> Con dgr n. 550 del 28 dicembre 2016, la Regione ha adottato il "Regolamento delle modalità di quantificazione dei volumi idrici ad uso irriguo" che, alla luce dei criteri individuati dalle linee guida nazionali, definisce, sia per l'irrigazione collettiva che per l'auto-provvigionamento, gli obblighi e le modalità di misurazione dei volumi irrigui prelevati e restituiti e gli obblighi e le modalità di raccolta e trasmissione dei dati alla banca dati di riferimento (SIGRIAN). In Regione tutti i prelievi dalle acque superficiali e sotterranee (e serbatoi) per uso agricolo sono, comunque, soggetti a concessione	Azione2: 28/12/2016
	3: Caso fornitura acqua, estensione uso di prezzi incentivanti basati sui volumi utilizzati.		<u>Azione 3:</u> Per l'irrigazione collettiva i Consorzi di bonifica applicano una tariffazione monomia basata sulla stima dei fabbisogni idrici per ettaro/coltura e tipologia di servizi. Per l'autoapprovvigionamento il canone concessorio prevede il pagamento a volume utilizzato. La DGR n° 14 del 16.01.2014), prevede incentivi per l'adozione di colture, pratiche e tecnologie irrigue che assicurano un uso efficiente delle risorse idriche o, nelle zone a carenza idrica incentiva ad adottare colture arido-resistenti.	Azione3: 28/12/2016
	4: Caso estrazione individuale acqua, estensione dell'uso di prezzi incentivanti basati sui volumi utilizzati. nota 1		<u>Azione 4:</u> in Calabria il volume di acqua (pagato) è calcolato da singoli contatori installati a livello aziendale secondo quanto previsto dall'Art. 3 - Capo 2 - DGR 550 del 28.12.2016 -. L'attuazione completa delle politiche sull'uso efficiente della risorsa irrigua è tuttavia prevista entro il 2020.	Azione4: 28/12/2016
	5: Attuazione di meccanismi di recupero costi operativi (inclusi i costi di manutenzione), ambientali e di risorsa. nota 1		<u>Azione 5:</u> In Calabria il costo della risorsa risulta internalizzato nel canone concessorio. Il costo ambientale è determinato da una percentuale pari al 5% dell'introito concessorio annuale di acque pubbliche (DGR n. 574 del 28.12.2016).	Azione5: 28/12/2016
	6: All'interno del Piano annuale di formazione saranno indicate almeno 2 azioni di formazione all'anno in materia da realizzarsi a partire dal 2015. (1) - Requisito da includere nei piani di gestione dei distretti idrografici entro il 22/12/2015		<u>Azione 6:</u> Con ddgn. 16614/2015 il Dipartimento agricoltura ha approvato il calendario per le 2 diverse sessioni formative sul tema per il 2015 ed il 2016 e richiesto con nota prot. N. 200515 del 16/06/2017 al Dipartimento competente l'espletamento di ulteriori moduli per l'anno 2017.	Azione6: 28/12/2016

NGN – Reti di nuova generazione P6

Criterio	Azioni da intraprendere	Termine	Organismo responsabile	Azioni attuate	Posizion e della Commissione	Osservazioni
P6.1.a	Azione 1: Aggiornamento del Piano/Strategia Regionale con il Piano nazionale Banda Ultra Larga in merito al Piano d'investimenti infrastrutture	31/12/2015	Regione Calabria	Azioni 1-2-3. L'Accordo Quadro sancito tra il Governo e le Regioni e Province Autonome in data 11 febbraio 2016 Rep. Atti n. 20/CSR per l'attuazione della Strategia Nazionale Banda Ultra Larga in Italia affida al Governo centrale l'attuazione dell'intera strategia a livello nazionale. L'Accordo prevede anche l'impegno a carico delle Regioni di impiego delle risorse previste nell'ambito della programmazione comunitaria POR e PSR per la diffusione della Banda Larga.	Criterio soddisfatto	nota ARES(2016) 4408477 del 12.08.2016
P6.1.b	Azione 1: Aggiornamento del Piano/Strategia Regionale con il Piano nazionale Banda Ultra Larga in merito ai modelli d'investimento sostenibili	31/12/2015				
P6.1.c	Azione 1: Aggiornamento del Piano/Strategia Regionale con il Piano nazionale Banda Ultra Larga per stimolare gli investimenti dei privati	31/12/2015				



OdG 5 – NUOVA DELIMITAZIONE DELLE ZONE SOGGETTE A VINCOLI NATURALI



Il Regolamento del Consiglio (CE) N. 1305/2013 (art. 32.3) sul sostegno allo sviluppo rurale nell'attuale fase di programmazione (2014-2020) ha fissato le regole per il processo di revisione delle zone svantaggiate intermedie (ex art. 19 del regolamento (CE) n. 1257/99), da parte degli Stati Membri.

Ogni Stato Membro ha avviato un'azione di verifica interna per individuare le proprie zone soggette a vincoli naturali significativi (**ANC - Areas with Natural Constraints**), diverse dalle zone montane, sulla base degli specifici parametri biofisici che lo stesso Regolamento (allegato III) ha individuato.



Il processo di revisione deve tenere conto delle indicazioni metodologiche, formulate dai servizi tecnici della Commissione Europea attraverso un intenso processo di confronto con gli Stati Membri e deve basarsi sull'utilizzo del suddetto insieme di criteri biofisici di tipo pedoclimatico e morfologico per la caratterizzazione delle aree agricole nazionali. L'applicazione di questo approccio consente di identificare i comuni appartenenti alla categoria ANC, ovvero quelli in cui la predominanza del territorio agricolo (almeno il 60%) presenta uno svantaggiato pedoclimatico o morfologico.

Il rispetto delle condizioni di svantaggio deve esser garantito al livello delle unità amministrative locali (livello LAU 2) o al livello di un'unità locale chiaramente definita che copra un'unica zona geografica contigua avente un'identità economica e amministrativa. Dall'elenco delle zone individuate sulla base dei parametri biofisici gli Stati Membri dovranno escludere le zone in cui sia documentabile il superamento in termini economici della condizione di svantaggio legata all'esistenza di vincoli naturali.



L'Italia ha applicato un metodo in linea con le indicazioni della DG Agri per la valutazione dei **parametri climatici, pedologici e morfologici** ma differenziato nella stima della superficie agricola totale a livello comunale.

Quest'ultima è infatti calcolata discretizzando il territorio italiano con una griglia di celle regolari di 500 m ed applicando metodi geostatistici. La base informativa di partenza deriva dai nodi di griglia classificati in termini di copertura/uso del suolo utilizzando il dato ortofotogrammetrico (scala 1:10.000) del sistema LPIS (2010) ed integrata con le informazioni dedotte dall'indagine campionaria AGRIT.

In questo modo è stato possibile stimare una superficie agricola che, anche se priva della localizzazione geografica dei singoli appezzamenti, è consistente con la superficie agricola totale nazionale. Inoltre, la natura geostatistica del metodo consente di valutare la varianza dell'errore di stima. Diversamente, il metodo proposto dalla DG Agri valuta la superficie agricola sulla base delle singole superfici georeferenziate degli appezzamenti agricoli della banca dati LPIS.



Criteri climatici

L'applicazione dei criteri climatici al territorio italiano è stata eseguita riportando sulle celle della griglia i parametri climatici (es. indice di aridità) derivati da una griglia alla risoluzione di 10 Km ricostruita con approccio geostatistico con i dati di un insieme di stazioni meteorologiche per la serie temporale 1981-2010, stimati a partire dai dati giornalieri validati e rilevati dalle stazioni della Rete Agrometeorologica Nazionale del Servizio Meteorologico dell'Aeronautica Militare e degli Osservatori meteorologici del CREA-CMA (Unità di ricerca per il Clima e la Meteorologia applicata all'Agricoltura del CREA).



Criteria morfologici

I criteri morfologici riguardano esclusivamente la pendenza delle aree agricole e sono stati valutati per ogni cella estrapolando il valore di pendenza dal modello digitale del terreno dell'Italia disponibile attraverso una griglia alla risoluzione di 20 m.

Su questa stima si attende il parere della Commissione che, se positivo, porterebbe a validare l'elenco dei comuni, su cui si andrà ad applicare un ulteriore discriminante di carattere economico (fine tuning).





La combinazione di tutti i criteri consente di stimare per ogni comune la percentuale di area agricola con limitazioni e di classificare il relativo comune come appartenente o meno alla categoria ANC.

I risultati ottenuti sono stati presentati dal Ministero alle Regioni attraverso una serie di cartografie tematiche e due tabelle di sintesi relative a:

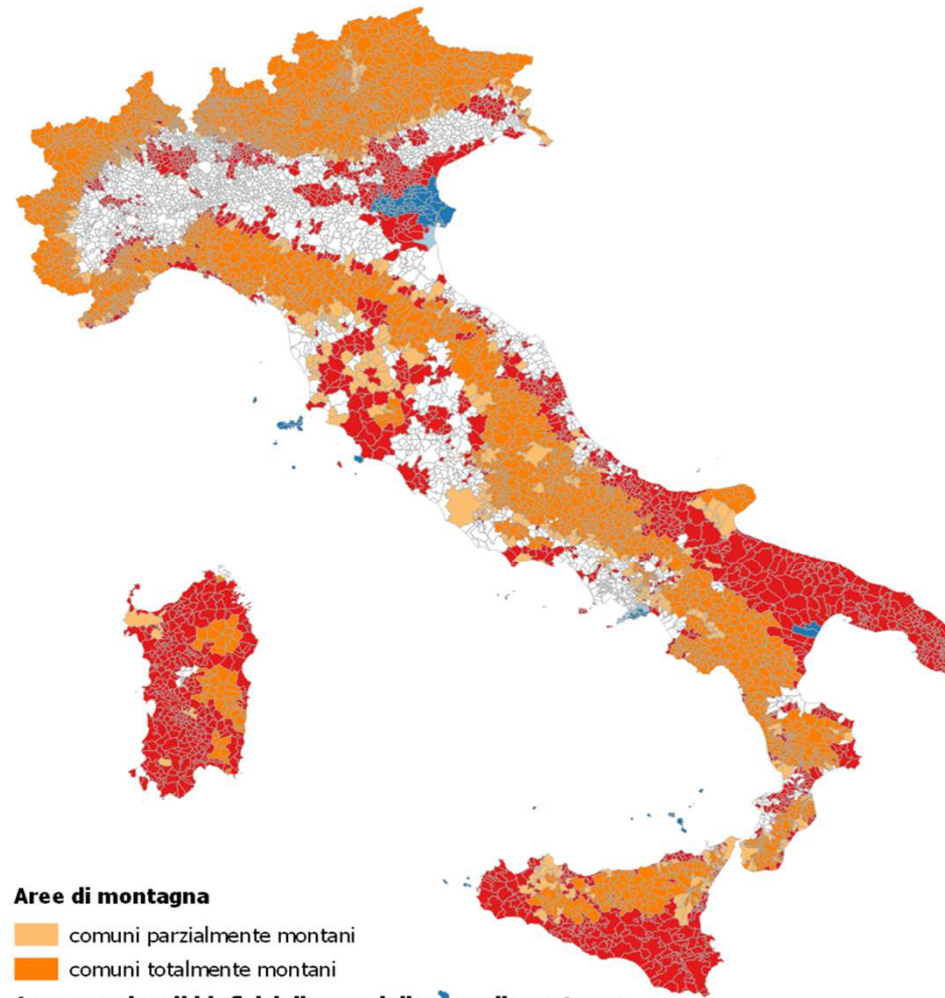
- **Superfici (ha) delle aree agricole secondo la precedente delimitazione delle LFA (EC 1698(2005))**
- **Superfici (ha) delle aree agricole svantaggiate calcolate attraverso l'applicazione dei criteri biofisici (prima del Fine-tuning)**





Aree di montagna

-  comuni parzialmente montani
-  comuni totalmente montani

Aree con vincoli biofisici diverse dalle aree di montagna

-  comuni totalmente svantaggiati

Aree con vincoli specifici

-  comuni parzialmente svantaggiati
-  comuni totalmente svantaggiati



UNIONE EUROPEA

«Fondo Europeo Agricolo per lo sviluppo rurale:
l'Europa investe nelle zone rurali»



MINISTERO DELLE POLITICHE AGRICOLE
ALIMENTARI E FORESTALI



REGIONE CALABRIA





Il MiPAAF ha completato la fase metodologia e la ha inviata alla Commissione europea ed alle Regioni. Gli incontri con il braccio tecnico della Commissione, il JRC, ha portato ad una richiesta di approfondimento circa il metodo relativo alla valutazione della pendenza, da calcolare a livello parcellare. La Commissione ha chiesto una valutazione campione su alcune regioni.

Inoltre, a fronte delle prime applicazioni della nuova metodologia, sono state concesse dalla Commissione alcune deroghe: in caso di fusioni tra comuni ed in caso di comuni che risultavano parzialmente montani, è possibile riparametrare la mappa degli svantaggi, inserendo alcune aree catastali svantaggiate, anche se a livello di territorio tale area non arriva a coprire l'indice del 60%, indice che estende lo svantaggio a tutta la superficie comunale.



La situazione calabrese sottoposta alla fase di fine tuning è rappresentata nelle mappature di seguito riportate



UNIONE EUROPEA

«Fondo Europeo Agricolo per lo sviluppo rurale:
l'Europa investe nelle zone rurali»



MINISTERO DELLE POLITICHE AGRICOLE
ALIMENTARI E FORESTALI



REGIONE CALABRIA



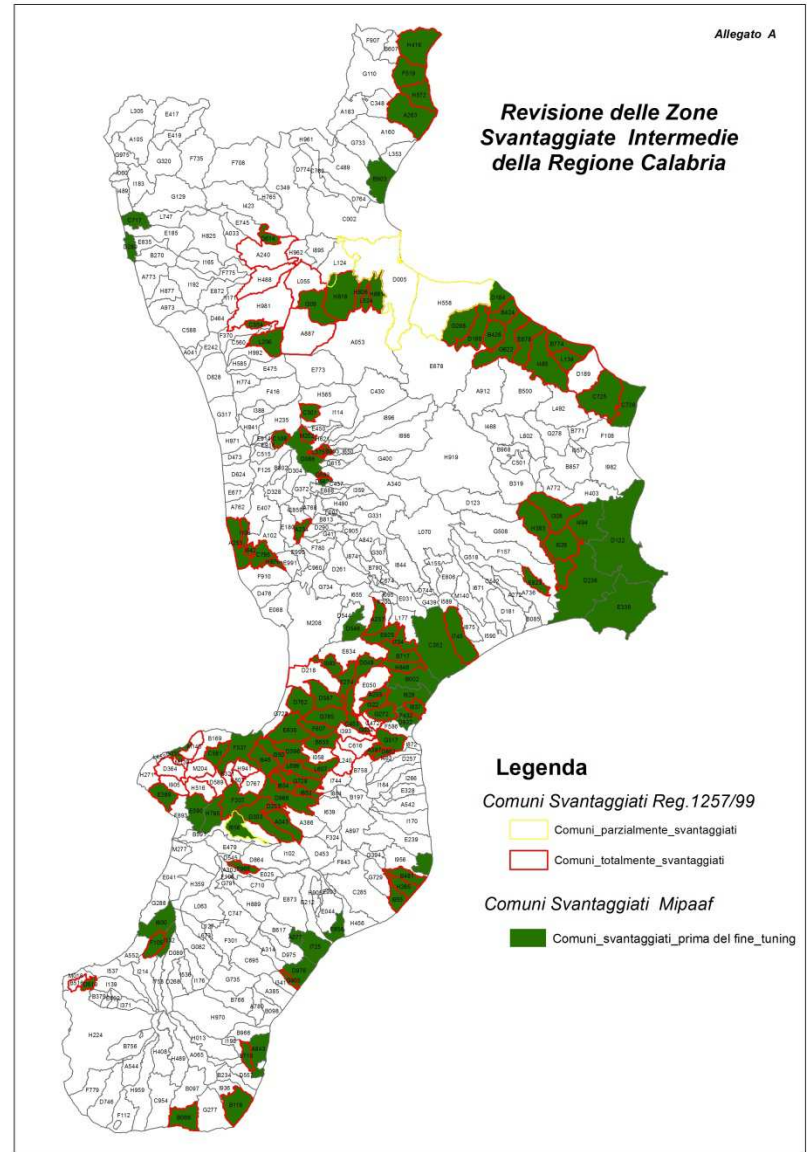

UNIONE EUROPEA
 «Fondo Europeo Agricolo per lo sviluppo rurale:
 l'Europa investe nelle zone rurali»



**MINISTERO DELLE POLITICHE AGRICOLE
 ALIMENTARI E FORESTALI**



REGIONE CALABRIA





Allegato B

Revisione delle Zone Svantaggiate Intermedie Tipologia di Svantaggio Bio-Fisico della Regione Calabria

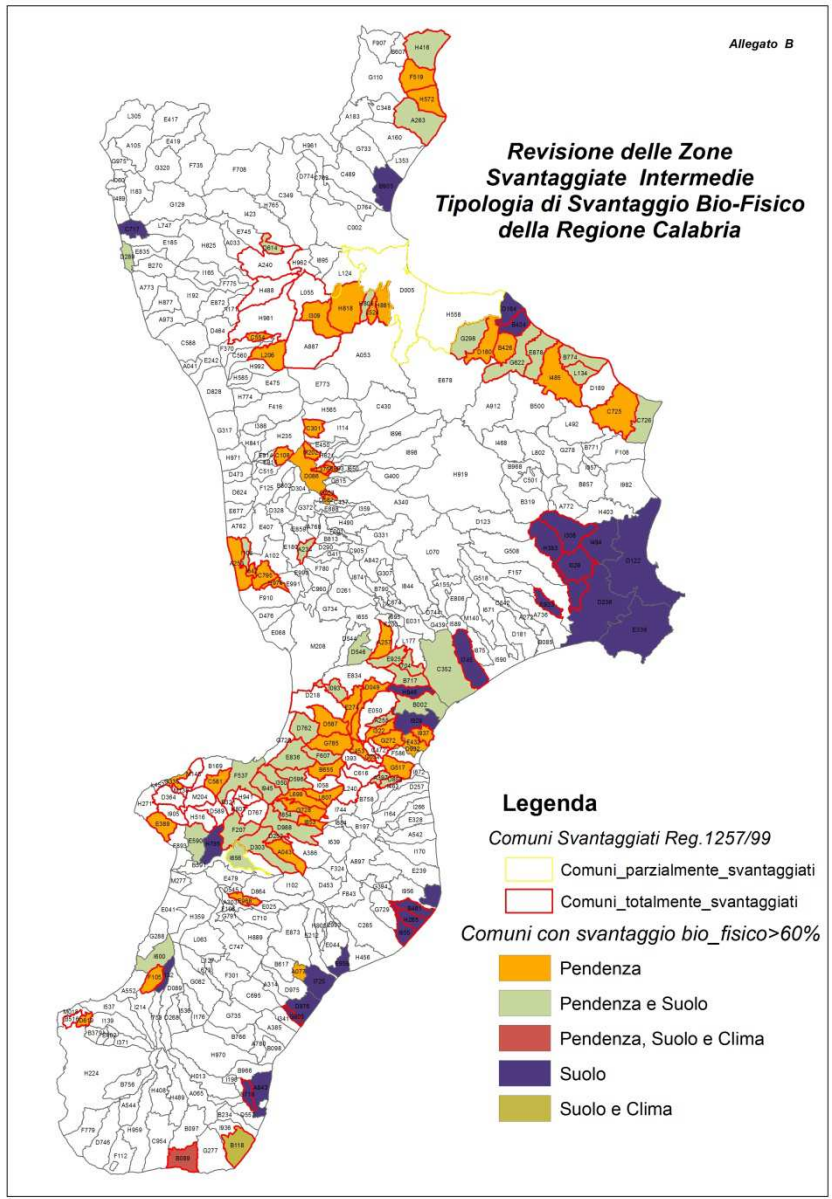

- Legenda**
- Comuni Svantaggiati Reg.1257/99
 - Comuni parzialmente svantaggiati
 - Comuni totalmente svantaggiati
 - Comuni con svantaggio bio_fisico > 60%
 - Pendenza
 - Pendenza e Suolo
 - Pendenza, Suolo e Clima
 - Suolo
 - Suolo e Clima



UNIONE EUROPEA
«Fondo Europeo Agricolo per lo sviluppo rurale:
l'Europa investe nelle zone rurali»



MINISTERO DELLE POLITICHE AGRICOLE
ALIMENTARI E FORESTALI



REGIONE CALABRIA





Allegato C

Revisione delle Zone Svantaggiate Intermedie della Regione Calabria

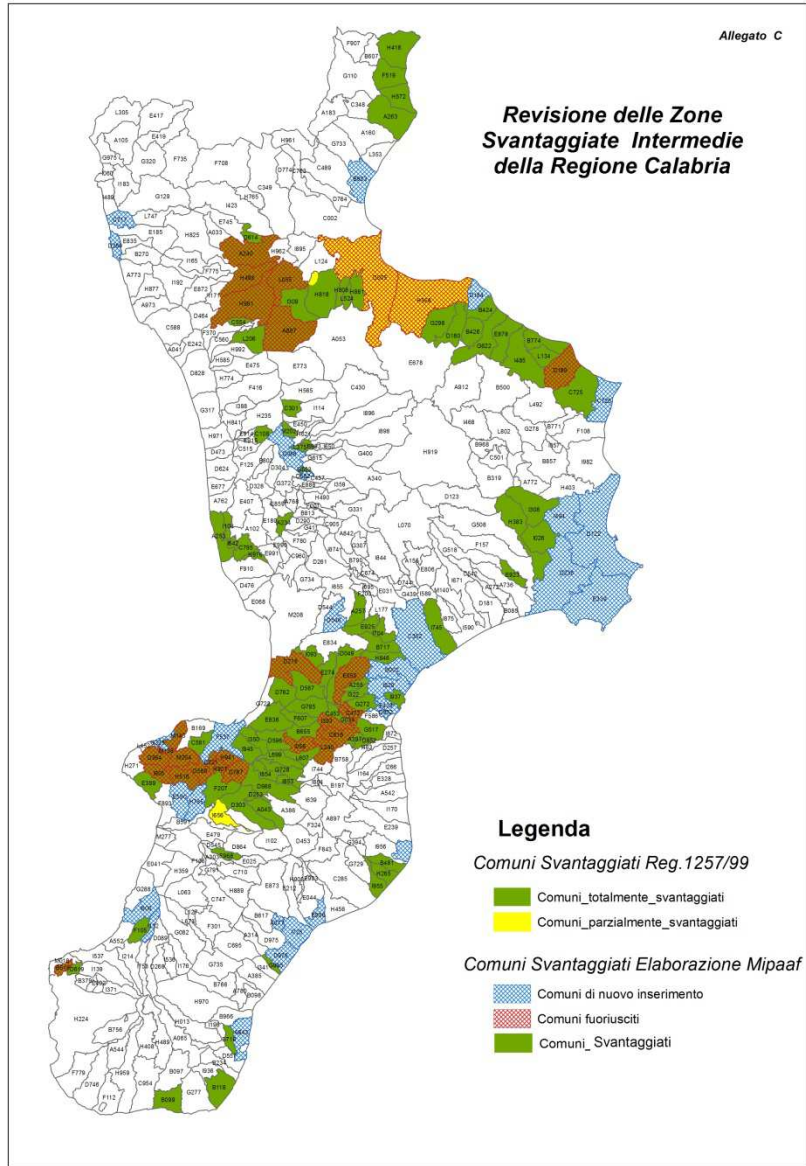

UNIONE EUROPEA

«Fondo Europeo Agricolo per lo sviluppo rurale: l'Europa investe nelle zone rurali»



MINISTERO DELLE POLITICHE AGRICOLE ALIMENTARI E FORESTALI



REGIONE CALABRIA



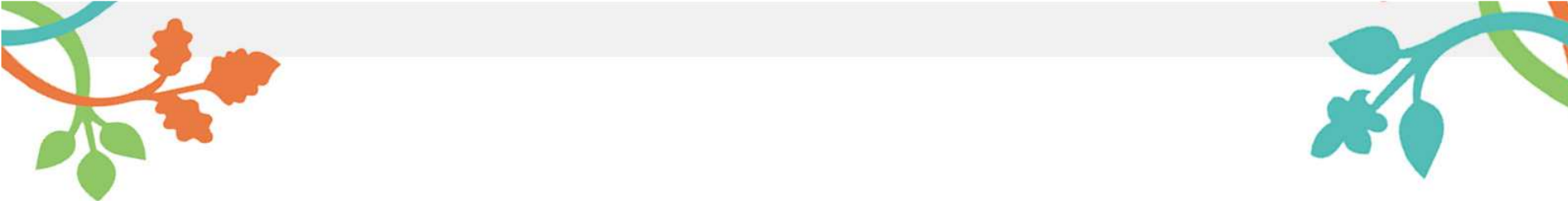

OdG 6

Tasso d'errore: stato di attuazione del piano d'azione per la riduzione del tasso d'errore



DOMANDA GRAFICA

Since 2016, the Calabria Region will adopt, as a pilot area, the system for identification of areas through the 'graphic application' which supersedes the LPIS and eliminates the potential causes of error linked to it.

Azione correttiva:

Il **SISTEMA INFORMATIVO NAZIONALE** ha implementato gli applicativi per garantire la presentazione in forma grafica del 100% delle domande entro la campagna 2018. Tuttavia già a data odierna, ARCEA ha implementato modelli di aiuto per i beneficiari tramite i quali ha consentito che il 94.51% dei beneficiari abbiano già la scheda di validazione grafica sottoscritta.



CHECK LIST APPALTI PUBBLICI

Dalle verifiche condotte dall'Organismo di certificazione Deloitte è emerso che gli enti delegati preposti al controllo di primo livello non redigono, ove necessario, per quanto concerne le pratiche FEASR non SIGC, una checklist riguardante i controlli sugli appalti degli enti pubblici. Durante le attività di verifica ci sono stati importanti ritardi nell'acquisizione della documentazione/fascicoli aziendali dagli enti delegati.

Azione correttiva:

Le check list relative ai controlli da effettuare nell'ambito delle procedure ad evidenza pubblica sono state adottate con D.D.G. n. 16852 del 23/12/2016. E' in corso di sottoscrizione una nuova convenzione di delega con la Regione Calabria che prevederà l'obbligo di idonea archiviazione e appositi controlli da parte degli uffici preposti dell'OP.

Nota post audit DG AGRICOLTURA

Il target viene però considerato e ripreso nell'ambito dell'attività che ARCEA ha intrapreso in materia di controlli NON SIGC a seguito dell'audit della DG AGRICOLTURA (RDJ 2017-001) in base al quale la manualistica, le check list e le modalità di controllo degli investimenti sono in fase di modifica sostanziale.



CONTROLLI IN SITU IN FASE INTERMEDIA

Nel corso dell'audit di certificazione è emerso i controlli in loco sono previsti esclusivamente nella fase finale della liquidazione del saldo del progetto oggetto di contributo e non sugli stati d'avanzamento intermedi, con l'evidente rischio di effettuare pagamenti non dovuti e dover poi avviare le procedure per il recupero.

Azione correttiva:

Sostituzione della Circolare del Dipartimento Agricoltura prot.17360 del 18.05.2011 con nuova procedura che preveda maggiore percentuale di controlli in situ a livello intermedio.

Emanata circolare Direttoriale ARCEA prot. 4995 del 19/6/2017.



FORMAZIONE AZIONE 214.AZ 4 E 221

It has been foreseen both the drafting of specific guidelines and the organization of information actions and training addressed to stakeholders on the obligations and commitments under the measures 214.4 and 221. For these measures, the sample of applications subjected to on-the-spot checks will be increased to 25 % of operations supported.

Azione correttiva:

L'incremento del campione è stato richiesto con nota prot ARCEA 7033/2016. Le attività di formazione e divulgazione, in parte già svolte, sono anche previste nel piano formativo dell'ARCEA 2017/2018.



OdG 7

Piano di comunicazione



UNIONE EUROPEA

«Fondo Europeo Agricolo per lo sviluppo rurale:
l'Europa investe nelle zone rurali»



MINISTERO DELLE POLITICHE AGRICOLE
ALIMENTARI E FORESTALI



REGIONE CALABRIA





Strategia di Informazione e Pubblicità

Regolamento di esecuzione UE 808/2014 art.13

Che cos'è

Un documento per l'attuazione delle azioni di Informazione e Comunicazione del Programma di Sviluppo Rurale 2014/2020 della Calabria.

Approccio della Strategia	Multicanale ed Innovativo
Caratteristiche della Strategia	<p>Monofondo (Fear)</p> <p>Integrata (utilizzo di vari strumenti)</p> <p>Differenziata (messaggi diversificati)</p> <p>Mirata (al target group specifico)</p> <p>Partecipata (dai destinatari)</p>
Obiettivi della strategia	<p>OBIETTIVI GENERALI: INFORMARE COMUNICARE PUBBLICIZZARE</p> <p><u>Nello Specifico:</u></p> <ul style="list-style-type: none"> • rafforzare l'immagine della Regione Calabria; • mettere in evidenza il ruolo dell'Unione europea e l'impatto che i Fondi europei; • promuovere la trasparenza nell'utilizzo delle risorse del programma; • garantire la diffusione e valorizzazione dei risultati del programma con la massima copertura mediatica; • diffondere un'immagine coordinata e un messaggio univoco; • sostenere i beneficiari finali nel rispetto degli obblighi di pubblicità previsti.



Strategia di Informazione e Pubblicità

Regolamento di esecuzione UE 808/2014 art.13

Target di riferimento	<ul style="list-style-type: none">✓ Opinione pubblica✓ Beneficiari potenziali✓ Beneficiari effettivi✓ “Moltiplicatori dell’informazione” altri destinatari specifici✓ Pubblico interno all’amministrazione regionale
Azioni di comunicazione da svolgere	<ul style="list-style-type: none">✓ Azioni di carattere istituzionale✓ Azioni dirette all’opinione pubblica✓ Azioni dirette ai potenziali beneficiari✓ Azioni dirette ai beneficiari finali

Comunicazione online 2016- Redemption

Comunicazione online			
Sito internet- www.calabriapsr.it			
Visite	Utenti	Visualizzazioni di pagine	Nuove visite
67.764	24.898	143.091	36,74%
Social Network- Facebook			
Post	Mi Piace	Utenti raggiunti	Condivisioni
149	133	32.763	3.016
Social Network -Twitter			
Tweet	Visualizzazioni	Follower	
112	35.587	498	

Cronoprogramma attività di informazione e pubblicità Annualità 2017

Fase	Attività	Gen	Feb	Mar	Apr	Mag	Giu	Lug	Ago	Set	Ott	Nov	Dic
Informazione	Comitato di Sorveglianza												
	Progettazione e produzione prodotti informativi e pubblicazioni editoriali cartacee e multimediali.												
	Progettazione, realizzazione rivista «Calabria Rurale»												
	Progettazione e realizzazione Newsletter												
	Attività di Ufficio Stampa e Conferenza Stampa												
	Aggiornamento e mantenimento sito internet												
	Incontri informativi rivolti ai tecnici												
	Incontri informativi rivolti al personale del Dipartimento Agricoltura												



UNIONE EUROPEA
«Fondo Europeo Agricolo per lo sviluppo rurale:
l'Europa investe nelle zone rurali»



MINISTERO DELLE POLITICHE AGRICOLE
ALIMENTARI E FORESTALI



REGIONE CALABRIA



Cronoprogramma attività di informazione e pubblicità

Annualità 2017

Fase	Attività	Gen	Feb	Mar	Apr	Mag	Giu	Lug	Ago	Set	Ott	Nov	Dic
Comunicazione	Comunicazione non convenzionale- <i>street marketing</i>												
	Convegno lancio nuovi bandi												
	Incontri tematici specifici- convegni- seminari- workshop												
	Partecipazione ad eventi realizzati da terzi												
	Realizzazione attività promo-educative- partecipazione a Rural4learning												
	Attività di comunicazione interna e scambio di informazioni; gestione dei reclami.												
	Tavoli tecnici con stakeholders												
	Sito internet/social network- aggiornamento quotidiano												

Cronoprogramma attività di informazione e pubblicità Annualità 2017

Fase	Attività	Gen	Feb	Mar	Apr	Mag	Giu	Lug	Ago	Set	Ott	Nov	Dic
Publicità	Comunicazione non convenzionale- <i>street marketing</i>												
	Publicità esterna												
	Pianificazione campagna pubblicitaria <i>bandi</i> (tv-radio-cinema, advertising online,ecc)												
	Realizzazione e distribuzione audiovisivi ai MI- <i>video tutorial</i>												
	Partecipazione a fiere e manifestazioni.												

Attività di monitoraggio degli strumenti di comunicazione

Per l'intero periodo di programmazione.



OdG n.8

“Selezione del Valutatore”



L'Autorità di Gestione e la direzione Generale del Dipartimento Agricoltura con Decreto n.16192 del 16 dicembre 2016, ha avviato la procedura di individuazione tramite Gara di evidenza pubblica attualmente in corso di espletamento presso la Stazione Unica Appaltante regionale, per l'affidamento del servizio di valutazione indipendente del PSR Calabria 2014/2020. La gara prevista è da esperirsi con procedura aperta di rilevanza comunitaria e sarà aggiudicata con il criterio dell'offerta economicamente più vantaggiosa. La pubblicazione del bando di gara è prevista per Luglio p.v., e auspicabilmente potrà essere aggiudicata al massimo entro 6 mesi. Ad oggi sono intercorse diverse note di interlocuzione con la SUA e sono state svolte alcune riunioni operative per poter adempiere al corretto svolgimento della stessa.